Trieste (34122) Via S. Pellico 8
Telefono 77861 (dieci linee in selezione passante)
Concess. Pubblicità: Publikompass, p. Unità d'Italia 7

IL PICCOLO

Domenica, 17 gennaio 1982
Anno 101 (Sped. abb. postale - Gruppo 1/70) Lire 400
N. 14 Fondazione 1881

Il giornale si riserva di rifiutare qualsiasi inserzione - ABBONAMENTI: C C Postale 11 5398: ITALIA con preselezione e consegna decentrata posta: annuo L. 70.000, sem. 48.000, trim. 27.200 (con Piccolo del lun. L. 90.400, 58.400, 32.400) - ESTERO annuo L. 140.000, sem. 73.000, trim. 38.300 (con Piccolo del lun. L. 165.000, 85.500, 44.750) - Copie arretrate L. 800
INSERZIONI: Publikompass, telefono 65065 6 7 - Prezzi mod. Commerciali L. 77.000 (festivi posiz. e data prestabilita L. 92.400) - Redaz. L. 85.000 (Festivi L. 102.000) - Pubbl. istituz. L. 110.000 (Festivi L. 132.000) - Finanziari e legali 2.850 al mm. alt. (Festivi L. 3.420) - Necrologie L. 1550-3100 p.p. (Partecipazioni L. 2.050-4.100 p p.)

DECISO INTERVENTO ALLA PRESENZA DEL CORPO DIPLOMATICO

Yalta contestata dal Papa davanti al dramma polacco

«La ripartizione in sfere di egemonia non dovrebbe avere persistenza» Fermo richiamo agli altri traumi del mondo e ai milioni di profughi

CITTÀ DEL VATICANO — Giovanni Paolo II ha contestato il perdurare della validità degli accordi di Yalta che nel febbraio del 1944 assegnarono alla sfera d'influenza sovietica i paesi dell'Est europeo, tra i quali la Polonia. Il Papa non ha nominato esplicitamente gli accordi ma il suo discorso non è equivocabile.

Giovanni Paolo II ha infatti detto testualmente: «Le ripartizioni in sfere di egemonia che hanno potuto avere la loro origine in situazioni particolari e contingenti, non dovrebbero giustificare la loro persistenza e questo a maggior ragione quando tendono a limitare la sovranità altrui».

Subito dopo, il Papa ha aggiunto: «Ogni popolo deve poter disporre di se stesso per quanto riguarda la libera determinazione del proprio destino. La Chiesa non può non dare il proprio appoggio a tale determinazione».

Le dichiarazioni del Papa, che rimettono in causa il perno stesso dell'equilibrio sul quale si sono retti quasi tutti i rapporti internazionali dalla fine della seconda guerra mondiale in poi, sono state fatte al Corpo diplomatico accreditato presso la Santa Sede riunito al gran completo in Vaticano per il tradizionale scambio d'auguri di inizio d'anno.

La dichiarazione del Pontefice appare di notevole «audacia» politica, in ogni caso egli ha dimostrato di non essere intimorito da uno dei tabù più radicati nella elaborazione delle politiche internazionali degli ultimi decenni, se si fa eccezione per la Francia del periodo gollista alla quale, del resto, si è richiamato recentemente anche Mitterand quando ha detto che l'obiettivo della politica estera francese resta quello della soppressione delle sfere di influenza in Europa. Un progetto politico che abitualmente viene riassunto nella formula «L'Europa dall'Atlantico agli Urali».

Giovanni Paolo II ha naturalmente parlato soprattutto da Pontefice e con motivazioni morali: «Non si può tacere quando sono in pericolo i diritti inviolabili dell'uomo e quelli non meno sacri di diverse nazioni. La Chiesa si occupa d'essi in quest'ora così triste perché sono coinvolti non solo interessi politici, ma anche e soprattutto valori morali inestimabili».

Gli accenni del Papa sono andati soprattutto alla Polonia ma egli ha puntigliosamente indicato anche la situazione dell'America Centrale dove «un macabro bilancio mensile» continua ad accrescersi con «vittime provocate da azioni di repressione o di guerriglia».

Il Papa ha parlato anche del Medio Oriente evocando le tragedie di «una tregua fragile e continuamente minacciata» sia da violenze «rinnovate senza sosta» che dalla «rigidità delle posizioni intransigenti». Il Papa ha speso anche parole accorate per gli esiliati politici dal Sud-Est asiatico, dall'Afghanistan e da vari paesi dell'Africa.

Ma è stato anche il discorso di un polacco, e Giovanni Paolo II non ha equivocato nemmeno su questo. A proposito della Polonia il Papa ha detto: «La pace interna di una nazione può pure venire minacciata da una forma autoritaria già esistente che un popolo può cercare di sormontare per giungere ad una forma più libera e conforme al suo genio. Può, ancora, essere messa in crisi dalla minaccia di forme totalitarie che ripugnano alla cultura umanistica e religiosa di questo o quel popolo, ma che si vorrebbero imporre appoggiandole su ideologie che, sotto il pretesto di una nuova organizzazione sociale, non rispettano la libera espressione dell'uomo».

Giovanni Paolo II ha ricordato lo stato d'assedio che tuttora vige in Polonia, la detenzione di migliaia di cittadini, e la costrizione morale imposta alla gente per poter lavorare e sopravvivere. Una situazione — ha aggiunto — che ha colpito la coscienza dei popoli anche in considerazione dei sacrifici di sangue del popolo polacco».

«Nell'opinione pubblica del mondo intero — ha detto ancora il Papa — si rafforza di giorno in giorno la convinzione che i popoli debbono poter scegliere liberamente l'organizzazione sociale alla quale essi aspirano per il loro paese e che questa organizzazione deve essere giusta, nel rispetto della libertà, della fede, dei diritti dell'uomo».

Città del Vaticano — Il Papa durante il suo preoccupato intervento davanti al Corpo diplomatico accreditato presso la Santa Sede e qui convenuto per i tradizionali auguri

CINQUE I «GRANDI» RIUNITI A PARIGI

Italia di nuovo esclusa da un vertice finanziario

In discussione Polonia e tassi d'interesse Usa

DALLA REDAZIONE ROMANA

ROMA — I «grandi» non sono più sette ma cinque. Il «club» dei paesi più industrializzati ha lasciato fuori della porta due affiliati, Canada e Italia. Il nostro paese non è stato neppure avvertito del vertice «a sorpresa», convocato a Parigi per questo fine settimana, al quale prenderanno parte i massimi responsabili della politica finanziaria ed economica di Stati Uniti, Repubblica federale tedesca, Francia, Gran Bretagna e Giappone.

Non è la prima volta che all'Italia viene riservato un trattamento del genere. Per il vertice messicano di Cancun (e per quello più recente dei ministri finanziari a Washington), ai nostri governanti fu ripetuto il verso odioso e sprezzante della canzone di Jannacci: «no, tu no».

Allora, l'Italia alzò la voce, protestando vivamente per l'esclusione, peraltro annunciata con un minimo di anticipo. Oggi, i nostri rappresentanti sono stati messi davanti al fatto compiuto. Palazzo Chigi, Farnesina e ministero del tesoro hanno appreso la notizia del vertice dalle agenzie di stampa, come è stato fatto candidamente notare al cronista che ha avuto modo di cogliere sopresa e imbarazzo. Tra gli «inquilini del palazzo» se c'è, la rabbia viene covata nel privato delle coscienze.

Per quanto si possa masticare amaro, non resta che prendere atto di un'esclusione che per il nostro paese ha il significato di un declassamento.

Retrocessa d'autorità in «Serie B», l'Italia sembra destinata a fare da spettatrice e non più da protagonista; in platea e non più sulla scena mondiale. Così il nostro governo si prepara ad assistere al vertice parigino. È stato convocato all'improvviso (ma ciò non si può invocare come «giustificazione»), senza un preciso ordine del giorno.

Le solite fonti bene informate assicurano, però, che i ministri del tesoro e i governatori delle banche centrali dei cinque grandi del mondo industrializzato si occuperanno di due importanti argomenti: Polonia e i tassi d'interesse americani. Nonostante tutto, questi ultimi restano a livelli alti, tanto da rischiare di mettere in ginoccio le economie occidentali ed europee in particolare. Se Reagan non allenterà i cordoni del credito, proseguendo la politica recessiva inaugurata con il suo ingresso alla Casa Bianca, i partners degli Usa dovranno sopportare pesanti conseguenze.

Il vertice si terrà a porte chiuse e durerà poche ore, lo spazio di un «pomeriggio» al quale l'Italia non è stata invitata.

F.S.

RECRUDESCENZA DEL GELO: 224 MORTI

Gli Usa nella morsa dell'«ondata» artica

NEW YORK — Quanto i meteorologi avevano temuto e previsto si è puntualmente verificato. La seconda ondata di aria artica che ha investito da giovedì gli Stati Uniti ha provocato un ulteriore abbassamento delle già rigidissime temperature nel Midwest degli Stati Uniti. Negli stati meridionali la nuova ondata artica ha steso una patina di ghiaccio su autostrade e strade rendendo pericolosa e caotica la circolazione.

In attesa del peggio le popolazioni degli Stati centroccidentali dell'Unione hanno fatto la fila nei negozi per rifornirsi di generi alimentari e combustibile per riscaldamento. Il bilancio dei morti continua drammaticamente a salire. Le vittime del freddo polare che ha colpito e continua a colpire il paese sono diventate ora 224.

La situazione del traffico stradale è particolarmente critica nel Nebraska dove la visibilità ha raggiunto in alcuni punti quota zero. Praticamente impossibile per le imbarcazioni solcare le acque del lago Michigan mentre il ghiaccio continua a ricoprire il Potomac nelle cui acque è precipitato tre giorni fa il Boeing 737 della Air-Florida.

Gran parte del Missouri è sotto la neve o investito dal nevischio; in tre ore la temperatura a Kansas City è scesa di diversi gradi. Nella Georgia, nella Carolina del Nord e nell'Alabama gli utenti senza luce sono oltre trecentomila.

Il maggior numero di vittime si registra sinora in Alabama e nell'Illinois. Pesantissimi i danni subiti dall'agricoltura: per il solo Illinois ammontano ad oltre 4 miliardi di lire.

DOPO LA DENUNCIA DEL GIUDICE IMPOSIMATO UN VERTICE INTEREUROPEO

Trame internazionali del terrore Rognoni a Vienna per fare il punto

L'incontro con i ministri austriaco, tedesco e svizzero - Per il Psi il pericolo viene dall'Est

ROMA — Dalle valutazioni ultime sul terrorismo, dalle pieghe delle varie polemiche e dalle riunioni «top secret» dei servizi di sicurezza sembra prendere corpo una nuova tattica di lotta all'eversione. Il terrorismo si combatte su due «fronti»: uno interno e l'altro internazionale. Il primo non richiede solo un intervento repressivo ma anche riforme che attutiscano la tensione sociale. Il secondo è di competenza, e non potrebbe essere diversamente, dei servizi segreti.

L'ennesima denuncia di collegamenti internazionali dei brigatisti è venuta dal giudice Ferdinando Imposimato, nella sentenza di rinvio a giudizio di molti brigatisti per l'inchiesta Moro bis.

Il magistrato non è andato tanto per il sottile ed ha scritto: «E' con profonda amarezza e rabbia che occorre prendere atto che, mentre i servizi segreti di paesi stranieri ebbero una perfetta conoscenza del fenomeno eversivo in Italia fin dal suo sorgere, inserendosi in esso con una continua azione di sostegno ideologico e materiale, assolutamente carente è apparsa, per molti anni l'opera dei servizi italiani, impegnati in affari completamente estranei ai loro compiti di istituto».

Una duplice accusa: scarsa preparazione e «deviazioni» dei servizi di sicurezza i cui vertici, tra l'altro, erano finiti tutti nella P2.

Ma qualcosa si sta muovendo. Ieri il ministro degli interni Rognoni è volato a Vienna dove ha avuto un incontro coi ministri degli interni austriaco, tedesco e svizzero.

Sollecitata nei giorni scorsi per fare il punto sul sequestro Dozier la riunione è stata l'occasione per fare il punto sui collegamenti fra le organizzazioni terroristiche che operano nei vari paesi e sulla collaborazione tra polizia tedesca, austriaca, svizzera e italiana sia nella lotta al terrorismo che alla grossa criminalità organizzata.

Sui collegamenti internazionali continuano a battere il tasto, con tono polemico, i socialisti. L'«Avanti!» pubblica oggi sull'argomento un articolo del direttore del quotidiano Ugo Intini. Intini rivendica il ruolo attivo del suo partito nella denuncia di centrali estere e giudica i terroristi in polemica con i comunisti, «non nipotini di Goebels ma di Stalin».

A questo proposito il senatore Silvano Signori, della direzione del Psi, ha dichiarato che «per troppo tempo è stato sottovalutato il problema dei possibili collegamenti internazionali del terrorismo italiano e del traffico clandestino di armi e di esplosivi».

«I socialisti, quasi soli, per anni, — sottolinea Signori — hanno richiamato l'attenzione dei pubblici poteri»

Riguardo alla possibilità, avanzata da Martelli, di rinchiudere i terroristi pentiti nella fortezza militare di Gaeta (Latina) il ministero di grazia e giustizia ha fatto sapere che nessun orientamento in merito è ancora emerso, ma alcuni funzionari della direzione degli istituti di prevenzione e pena, la considerano fattibile.

L.S.

Quarto comunicato dei brigatisti ma su Dozier misterioso silenzio

ROMA — Le Brigate rosse hanno fatto trovare il «comunicato numero 4» sul rapimento del generale Dozier. Il messaggio — che non contiene alcun elemento di novità sulla vicenda — è stato fatto trovare a un cronista del «Giornale d'Italia» in una zona centrale di Roma.

La telefonata del brigatista rosso è stata fatta poco dopo le 14.30. «C'è un messaggio per voi davanti al cinema "Apollo"», ha detto l'uomo. Il volantino è stato trovato in un cestino di rifiuti davanti al cinema, in via Cairoli. Era contenuto in una busta rossa avvolta in una copia del «Giornale d'Italia». La voce che ha telefonato era di un individuo che parlava con accento romanesco.

Un'altra copia del comunicato numero quattro delle Brigate rosse sul sequestro Dozier è stata fatta trovare anche a Treviso. Una donna, infatti, ha telefonato alla redazione del quotidiano «La Tribuna» alle 16.15, indicando che un volantino era stato lasciato in un cestino dei rifiuti in borgo Cavour, davanti alla biblioteca civica.

Infine una terza copia del quarto «comunicato» sul sequestro è stata fatta trovare nel pomeriggio nella cassetta delle lettere dell'emittente privata «Radio popolare» in via Pasteur, a Milano.

Impressiona il misterioso silenzio del comunicato sulla sorte del gen. Dozier. Infatti nel testo non c'è alcun accenno al «processo», ad eventuali dichiarazioni dell'alto ufficiale, agli scopi del vile rapimento. A Verona gli inquirenti hanno l'impressione che l'azione delle Br si protrarrà ancora a lungo.

Il comunicato firmato «per il comunismo Brigate rosse per la costruzione del partito comunista combattente» non fa riferimento alcuno, come si è detto, al sequestro del gen. Dozier e alle sue condizioni. La prima cartella riproduce, sotto la stella a cinque punte, la foto del generale americano, fatta trovare già con il secondo comunicato e i soliti stucchevoli slogan.

Nel volantino, più che altro, c'è un tentativo, alla luce degli ultimi avvenimenti, di smorzare la polemica all'interno delle Brigate rosse.

UN VILLINO DOTATO DELL'OCCORRENTE PER I SEQUESTRI

Scoperto un covo sui Colli Albani con la «cella» pronta per Simone

È la prima base di «militaristi» individuata a Roma dopo quelle dei «movimentisti»

ROMA — Ad una settimana dalla cattura di Giovanni Senzani ed altri 10 brigatisti dell'ala «movimentista», le indagini della polizia si sono spostate sui «militaristi», i «duri» che hanno sequestrato il generale della Nato Dozier, e ferito — nel tentativo fallito di sequestrarlo — il vicecapo della Digos romana Nicola Simone.

Dopo l'arresto di Massimiliano Corsi, che secondo la polizia avrebbe fatto parte «direttamente o indirettamente» del commando che cercò di sequestrare il funzionario della Digos e apparterrebbe all'ala «militarista», capeggiata da Antonio Savasta, gli investigatori sono arrivati alla probabile prigione di Simone. È una villetta unifamiliare di tre piani alla periferia di Marino, sui Colli Albani, in via Calissa 63. È stata affittata quattro mesi fa. Al primo piano la polizia ha trovato catene, lucchetti, un casco da postino (molto probabilmente quello che aveva in testa il falso postino che sparò a Simone), una tenda da campeggio; una pistola 6.35, un fucile calibro 22 con silenziatore, parrucche e targhe di macchine.

All'agguato contro Simone c'era anche, oltre alla «128» blu su cui sono fuggiti i terroristi, anche una «128 familiare», su cui i brigatisti avrebbero dovuto caricare il vicequestore.

La polizia ha fatto irruzione nella villa la scorsa notte e vi è rimasta, col magistrato Sica, fino alle 5 del mattino, portando via del materiale «molto importante». Stando alle confuse testimonianze dei vicini la casa era frequentata soprattutto da un giovane che nei giorni scorsi aveva ricevuto una visita di quattro ragazzi e una ragazza arrivati a Marino su una macchina targata Lucca.

La polizia cercava una donna, ha mostrato la sua foto ad alcuni abitanti della zona, ma nessuno l'avrebbe riconosciuta.

Quello di Marino è il primo covo dei «militaristi», dopo i quattro dei «movimentisti»; scoperto dagli inquirenti. E l'ala «militarista» della colonna Br di Roma, secondo la polizia, dovrebbe conoscere elementi sul sequestro di Dozier. E sul rapimento del generale della Nato i terroristi, con telefonate anonime a Roma, Milano, e Treviso, hanno fatto trovare il comunicato numero quattro, come riferiamo in questa stessa pagina. In copertina c'è la foto dell'alto ufficiale, la stessa del secondo comunicato del 27 dicembre.

Ma il sequestro è citato una sola volta, come esempio «dell'offensiva delle forze rivoluzionarie contro i centri nevralgici del progetto nemico». A parte l'ultima pagina dedicata alle carceri e la minaccia esplicita ai giornalisti con l'ammonimento a ricordare «la sorte toccata al torturatore Simone», il comunicato numero 4 è incentrato soprattutto su considerazioni interne al movimento eversivo. In particolare sulla riconciliazione tra «movimentisti» e «militaristi». Riconciliazione voluta da Renato Curcio ed impostata da Giovanni Senzani. Infatti nella tasca del giubbotto del criminologo sono state trovate delle lettere in cui Senzani si diceva contrario all'azione Dozier ma disponibile alla gestione politica.

L'invito alla mediazione era arrivato appunto da Curcio, rinchiuso nel supercarcere di Palmi, attraverso Franca Musi. Primo passo verso la riconciliazione l'offerta dei «duri» (che però sembra più una loro necessità per uscire dall'«impasse») a Senzani di fare da pubblico ministero nell'interrogatorio a Dozier. Le tappe successive sarebbero state le azioni militari comuni che avrebbero dovuto coincidere con l'ascesa ai vertici delle «Br» di Senzani. Per lo meno questa è la prima conclusione, dopo una settimana di indagini, degli investigatori.

Infatti, fu con l'ingresso in clandestinità di Senzani, dicembre 1980, che si manifestò una spaccatura nelle «Br», fino alla separazione operativa dei due gruppi, con basi e obiettivi diversi. Ora la polizia, dopo la cattura di buona parte, se non tutta, dell'ala «movimentista», teme una intensificazione di attentati da parte dei «militaristi», che potrebbero approfittare della situazione per conquistare la piazza di Roma.

L. S.

Armi ed esplosivi: un vero arsenale nel Biellese Cinque in arresto

VERCELLI — I carabinieri del nucleo investigativo di Vercelli, alla ricerca di tracce sul sequestro del generale Dozier e sull'evasione di quattro terroriste dal carcere di Rovigo, sono giunti a un vero e proprio arsenale di esplosivi e di armi. Il tutto era nascosto nella soffitta dell'abitazione di Pietro Giacobone (26 anni, autista) a Pralungo, nel Biellese. Altri quattro giovani sono stati fermati nel corso dell'indagine, mentre un presunto complice del gruppo è stato identificato e viene ricercato.

Anche se non risulta che i cinque, interrogati dal sostituto procuratore di Biella dott. Allegretti, abbiano rivendicato la loro appartenenza a qualche gruppo eversivo, diversi elementi in questa indagine fanno pensare a legami con il terrorismo.

A casa di Giacobone sono stati trovati 150 chilogrammi di dinamite, 785 detonatori, micce varie, una pistola calibro 38, per la maggior parte materiale in dotazione dell'esercito italiano. Fra il materiale sequestrato, viene giudicata particolarmente interessante una plancia da autoradio riempita di candelotti esplosivi e con il detonatore collegato. Gli inquirenti ricordano che per consentire l'evasione di Rovigo fu fatta esplodere un'auto, e fra le evase, assieme a Susanna Ronconi, c'è Marina Premoli, 42 anni, catturata proprio nel Biellese in seguito alle rivelazioni di Patrizio Peci.

I quattro giovani fermati (Giovanni Baldan, 25 anni, operaio, Salvatore Reale, 24 anni, decoratore, Flaviano Rolando, 31 anni, Ernesto Grendine, 21 anni, carpentiere) sono incensurati. Il solo Giacobone ha precedenti per furti di poco conto. Appare strano perciò che il gruppo sia collegato alla malavita comune.

IN II PAGINA

Il presidente dell'Inps denuncia la crisi

MACABRA SCOPERTA A GUIDONIA CONFERMA L'IPOTESI DI CENTRALI ESTERE DELL'EVERSIONE

Due cadaveri nel lago: nei loro dossier armi, stupefacenti e attività terroristiche

ROMA — Il laghetto di Colle Fiorito a Guidonia, presso Tivoli, ha restituito i cadaveri decomposti di due trafficanti d'armi e di eroina, Vincenzo Travaglione, nato all'Asmara e Gennaro Mondella di Roma, implicati in una complessa inchiesta giudiziaria sul terrorismo nero. I due corpi erano incatenati nell'abitacolo di una «Giulia 1300» fatta precipitare nelle acque del lago.

Già da una decina di giorni il fondo del lago veniva ispezionato da un gruppo di sommozzatori della polizia di La Spezia, convocati a Roma da tre magistrati (Francesco Nitto Palma, Federico De Siervo e Ferdinando Imposimato). Il ritrovamento dei due cadaveri sembrerebbe confermare le dichiarazioni del giudice istruttore Imposimato, che nell'ordinanza di rinvio a giudizio per 48 presunti brigatisti ha denunciato l'ingerenza dei servizi segreti sovietici e della Libia nel traffico di armi finite nelle mani delle Brigate rosse.

Il ritrovamento dei cadaveri non è stata un'impresa facile. Si è scoperto infatti, che il lago indicato è una specie di cimitero di macchine rubate. I sommozzatori della polizia ne hanno contate una cinquantina e soltanto dopo lunghe ricerche è stata individuata la «tomba» dei due trafficanti.

L'inchiesta giudiziaria, in corso da diverso tempo, riguarda l'attività terroristica che sarebbe stata organizzata da esponenti italiani dell'eversione nera e terroristi di nazionalità egiziana e libica. Nel corso delle indagini su questi collegamenti, è stata scoperta l'esistenza di un traffico internazionale di eroina e di armi. Secondo quanto si è appreso, nell'ambito dell'indagine i magistrati avrebbero anche accertato che oltre a Travaglione e Mondella almeno altre quattro persone sarebbero state uccise.

Collegamenti tra terrorismo rosso e nero con paesi e servizi segreti esteri, traffico internazionale di armi e di eroina, rapine, omicidi e spaccio di droga: questi i canali lungo i quali si è mossa per diversi mesi la complessa inchiesta giudiziaria ai cui sviluppi hanno lavorato i sostituti procuratori della Repubblica Francesco Nitto Palma e Federico De Siervo.

Le indagini svolte dai due magistrati, prima che l'inchiesta, in seguito alla formalizzazione, venisse affidata al giudice istruttore Ferdinando Imposimato hanno permesso di acquisire una serie di prove che hanno fornito gli argomenti necessari per avviare una serie di istruttorie parallele in pieno svolgimento.

In questa vicenda è sempre presente in primo piano, insieme con gli esponenti del terrorismo, anche la malavita comune, che — secondo quanto si è appreso — avrebbe attivamente collaborato nel piano eversivo tendente a destabilizzare la democrazia italiana.

I sostituti procuratori Nitto Palma e Siervo hanno preso lo spunto per avviare la complessa inchiesta dalle indagini su un traffico di stupefacenti. Altri elementi, frattanto, venivano raccolti dal giudice Imposimato durante le sue indagini sull'eversione, indagini che gli hanno consentito di stabilire l'entità degli aiuti che all'eversione rossa e nera venivano offerti da paesi e servizi segreti stranieri.

Nel corso delle prime fasi della complessa inchiesta sono state raccolte prove sufficienti per incriminare una decina di persone e per ritenere che in seguito a vari eventi, almeno altre quattro persone sono state uccise per motivi che si tenta ora di accertare.

Tra gli assassinati ci sarebbe sicuramente uno dei responsabili dell'uccisione di Travaglione e Mondella.

Azzurri: sorteggio favorevole

MADRID — Polonia, Peru e Camerun saranno le avversarie dell'Italia nel gruppo uno del Mundial spagnolo. Il sorteggio è avvenuto ieri sera a Madrid alla presenza del presidente della Federazione internazionale Havelange (nella foto) e delle massime autorità sportive. L'Italia non ha mai incontrato Perù e Camerun, né in amichevole, né in altre competizioni ufficiali, mentre con la Polonia, gli azzurri hanno un precedente amaro nel mondiale del '74, a Stoccarda, quando l'Italia venne sconfitta per 2-1 ed eliminata per differenza reti a favore dell'Argentina.

«Il girone dell'Italia è buono ed equilibrato — ha detto il ct Enzo Bearzot — e mi va bene». Circa la possibilità che nel girone dell'Italia entrasse il Belgio, come era sembrato in un primo momento per un errore dei responsabili, Bearzot ha detto che non si era spaventato.

I gironi più difficili sembrano il terzo (Argentina, Ungheria, Belgio, El Salvador), il quarto (Inghilterra, Cecoslovacchia, Francia, Kuwait) e il sesto (Brasile, Urss, Scozia, Nuova Zelanda).

Gli altri due gironi sono così composti. Gruppo 2: Germania Occidentale, Austria, Cile e Algeria; Gruppo 5: Spagna, Jugoslavia, Irlanda del Nord e Honduras. Ampi servizi nelle pagine sportive.

MENTRE NEL GOVERNO SI ALLENTA LA TENSIONE

Il Pci rimane ancora nel mirino dei partiti

DALLA REDAZIONE ROMANA

ROMA — Questa settimana politica si chiude con gli echi della «pacificazione» (ma per quanto tempo? e su quali basi?) tra Dc e Pri da un lato e Psi-Psdi-Pli dall'altro. Ieri Spadolini — parlando nelle Marche — ha avuto modo di ribadire l'importanza degli impegni che spettano al governo in carica; mentre altri esponenti politici della coalizione si sono tovati concordi nel ripetere che le ipotesi di un rafforzamento dell'esecutivo vanno prorogate ad aprile, dopo la conclusione del congresso democristiano.

In questa prospettiva, negli ultimi giorni diversi commenti politici sono stati riservati al Pci, al suo documento sulla Polonia e soprattutto agli esiti del comitato centrale comunista. Che, com'è noto, hanno determinato l'isolamento di Cossutta (filo-sovietico) e la schiacciante vittoria delle posizioni di più aperto dissenso verso l'Urss. Di qui, diversi esponenti della maggioranza hanno ipotizzato: se il Pci «passa il guado», perché trascurare i comunisti, in vista di una «verifica» politica?

L'argomento è stato ieri ripreso sia dai socialdemocratici sia, soprattutto, dagli stessi comunisti. Il quotidiano del Pci, «l'Unità», pubblica oggi un corsivo anonimo (cosa che rafforza il «peso» politico della nota) in cui si afferma: «Non siamo insensibili al modo come le altre forze politiche stanno reagendo, specie quando si tratti di forze di sinistra. Le nostre posizioni hanno già provocato un effetto politico: quello di avere bloccato, o reso più difficile, la manovra di usare la tragedia polacca come occasione di una offensiva anti-comunista e, soprattutto, come supporto al consolidamento e ulteriore spostamento a destra dello schieramento moderato-conservatore».

Sebbene «non insensibile», il Pci trova però «difficoltà» a «immaginare un confronto politico-ideale» con le forze di governo. «È incredibile — si afferma nella nota — che non si riesca a percepire la nausea della gente per la miseranda altalena di conflitti e riconciliazioni fra questo e quel partito della coalizione. C'è qualcosa di insano nell'attuale sistema di rapporti politici; ed è bene guardarsi dall'errore di pensare che l'incipiente ripulitura dal mostro della discriminazione ideologica verso il Pci prepari tempi più tranquilli per coloro che sono responsabili di questo stato di cose».

Il Psdi replica definendosi «attento» alle elaborazioni comuniste, ma chiede al Pci risposte «concrete»: sugli euromissili, sull'autonomia europea (che non è neutralità), sui collegamenti internazionali del terrorismo. Per il ministro democristiano Bodrato, invece, «bisogna prendere atto che il Pci ha rifiutato il ruolo di stato-guida dell'Urss, ha ammesso che il socialismo reale è entrato in crisi non solo per difficoltà di itinerario ma per ragioni sostanziali». Per Bodrato, «in passato si è parlato di svolta del Pci per molto meno»: comunque, «affermare che tutto quel che doveva maturare è maturato significherebbe correre troppo».

Lattanzio, della direzione della Dc, ribadisce il ruolo di centralità della Dc. «Non si può riscoprire la Dc solo all'indomani di disastri militari o di rivolte interne; essa resta una risposta per quanti chiedono soluzione ai problemi dell'oggi nel quadro di una società giusta».

La stessa coalizione di governo — per la quale Lattanzio si è detto sostenitore per «non breve momento» — «si giustifica e si qualifica nella misura in cui i comportamenti, oltre che i contenuti della sua informazione, siano pienamente rispondenti a tale esigenza. Il rinnovamento della Dc si è imposto: non può pertanto che estendersi ad altre forze e non può che diventare metodo di vita politica».

R.R.

ALLARMATO MESSAGGIO DEL PRESIDENTE DELL'ISTITUTO AL GOVERNO

Dalla fine dell'estate l'Inps non potrà pagare le pensioni

Una mozione di 70 deputati dc sulla perequazione degli assegni vitalizi

ROMA — *Domani si terrà a Roma il primo vertice della maggioranza per chiarire le posizioni dei cinque partiti sul nodo riguardante la riforma delle pensioni e mentre il ministro del lavoro Di Giesi s'impegna (fra le polemiche) a chiedere alcune modifiche alla legge che è ora all'esame delle commissioni di Montecitorio, sull'argomento è intervenuto anche il presidente dell'Inps, Ravenna, che in un'intervista e in un messaggio al presidente del Consiglio Spadolini fa il punto sulla situazione e sulla posizione dell'istituto (il disegno di legge prevede l'unificazione nell'Inps di tutte le gestioni previdenziali).*

«Le cifre parlano chiaro. Quest'anno per far quadrare i conti abbiamo bisogno di 10 mila 800 miliardi. Ma la legge finanziaria ce ne assegna solo 5 mila 500. E allora, o il Parlamento cambia la legge finanziaria o alla fine dell'estate ci troveremo nell'impossibilità di pagare i pensionati». Questa allarmante previsione, che riguarda circa 12 milioni e mezzo di pensionati italiani, è espressa da Ravenna, in un'intervista che sarà pubblicata sul prossimo numero del settimanale «Panorama» e in un messaggio inviato ieri al governo.

A parere di Ravenna, «non esistono alternative al problema: anche perché — sostiene — è impensabile che l'Inps possa trovare banche disposte a prestare 5 mila miliardi».

Il presidente dell'Inps Ravenna ha dunque inviato un telegramma al presidente del Consiglio Spadolini, al ministro del lavoro, ai ministri economici e finanziari, ai segretari di partito, nel quale ribadisce che l'eventuale riunificazione nell'Inps delle gestioni pensionistiche «determinerebbe effetti irrilevanti sul piano operativo in quanto riguarderebbe soltanto i lavoratori di nuova assunzione».

Ravenna, però, sottolinea che l'istituto «non può né intende interferire con le decisioni del Parlamento, alle quali darà puntuale attuazione».

In una dichiarazione che annuncia l'invio del telegramma lo stesso Ravenna esprime poi soddisfazione per la convocazione del vertice della maggioranza di domani che «rappresenta una decisiva occasione per una discussione complessiva sul sistema pensionistico».

Sempre riguardo alle pensioni, una mozione tendente a impegnare il governo alla perequazione delle pensioni è stata presentata da 70 deputati Dc, primo firmatario l'on. Publio Fiori. Lo ha reso noto lo stesso Fiori. Dopo aver rilevato che la «pensione rappresenta un prolungamento della retribuzione e come tale deve essere proporzionata alla qualità e quantità del lavoro prestato», egli aggiunge che «questa proporzionalità non deve sussistere solo nel momento del collocamento a riposo ma deve essere assicurata anche in seguito».

PROPOSTA DC SCONTENTA CONFINDUSTRIA E SINDACATO

Sulle liquidazioni i partiti non vogliono il referendum

Martedì il via ai lavori della commissione tripartita

DALLA REDAZIONE ROMANA

ROMA — La possibilità che in primavera gli elettori italiani siano chiamati a pronunciarsi sul referendum di Democrazia proletaria per il recupero della contingenza sulle liquidazioni, comincia a preoccupare i partiti. Un po' tutti i partiti stanno studiando delle proposte di legge che evitino il ricorso al referendum; la Dc ha presentato un proprio progetto che prevede l'indicizzazione delle liquidazioni.

Secondo i presentatori di questo progetto, l'indennità di liquidazione dovrebbe essere versata solo dopo due anni di prestazione lavorativa ininterrotta. Al lavoratore, dopo dieci anni, spetterà una liquidazione calcolata sul 50 per cento dell'ultima retribuzione mensile complessiva di scala mobile; dopo 15 anni sui due terzi; dopo venti anni su tutta la retribuzione intera.

Su questa proposta dovesse divenire legge dello stato, inevitabilmente salterebbe il referendum, e tutto sommato per parte dei lavoratori si ricreerebbero le condizioni precedenti alla legge del 1977. Il progetto democristiano però non soddisfa certamente la Confindustria e nemmeno il sindacato. Anche se per il momento, mancano prese di posizioni ufficiali, sia negli ambienti sindacali sia in quelli confindustriali, si fa notare che con questo progetto si creerebbe un nuovo ostacolo alla mobilità, premiando invece la fedeltà ad una azienda.

La Confindustria comunque considera troppo onerosa anche questa modifica. Nel sindacato invece c'è la preoccupazione che le proposte di legge dei partiti possano creare qualche difficoltà al sindacato nel corso delle consultazioni con la base.

Martedì prenderà il via la commissione tripartita voluta da Spadolini per studiare il tema delle liquidazioni. Le premesse non sono incoraggianti; la Confindustria, pur assicurando la propria disponibilità a trattare, ha già posto delle condizioni molto rigide, sostenendo la necessità di vagliare il problema delle indennità di liquidazione con l'esame complessivo del costo del lavoro.

Per il sindacato i problemi sono essenzialmente nel rapporto con i lavoratori. Dall'andamento della consultazione nelle fabbriche risultano già chiare alcune cose: i lavoratori vogliono ripristinare il vecchio meccanismo di calcolo sulle liquidazioni e tutta la proposta sindacale per contenere il costo del lavoro non suscita entusiasmi. Anzi in certe grandi fabbriche, come all'Alfa Romeo, i lavoratori si sono pronunciati in modo negativo sulla piattaforma delle confederazioni.

G.S.

VISITA UFFICIALE DI DUE GIORNI NELLE MARCHE

Spadolini: «L'inflazione è in curva discendente»

«Il nostro Paese gode di maggior credito economico»

MACERATA — Il presidente del Consiglio Giovanni Spadolini, appena 10 settimane dopo la venuta di Sandro Pertini, è in visita da ieri nelle Marche. Un omaggio a questa terra — ha detto rivolgendosi al sindaco Carlo Cingolani, democristiano, alla guida di una Giunta tripartita (Dc, Psi, Pri), — sempre attaccata ai valori di libertà e democrazia. Quei valori — ha spiegato Spadolini — che il governo in carica è impegnato a rivitalizzare per affrontare le quattro emergenze del momento: morale, economica, terroristica e internazionale.

In questa linea di governo, ha poi aggiunto, «non abbiamo ceduto a nessun inganno, abbiamo seguito la strategia della verità: anche e soprattutto nella lotta all'inflazione. Ma non meno in quella al terrorismo e alla corruzione».

Il presidente del Consiglio ha poi annunciato i primi risultati conseguiti, individuabili nell'accresciuto credito economico dell'Italia su piano internazionale, nel rafforzamento della lira, nell'aumento delle esportazioni, nella diminuzione della curva inflazionistica («per noi — ha precisato Spadolini — non ancora soddisfacente»).

Ma non tutti i nodi sono stati sciolti: la ripresa degli investimenti e dell'occupazione e le acuite tendenze recessive sono aspetti negativi di una situazione oggettiva che va affrontata e rivolta al positivo.

«La posta è così alta — ha detto Spadolini — che nessuna prudenza potrebbe apparire eccessiva sulla via del perseguimento di un tale obiettivo anche nel necessario negoziato con le parti sociali. Il governo — ha aggiunto — rimane più che mai fedele agli impegni contratti col Parlamento e che illuminano la sua difficile azione: nel rispetto della sfera di riflessione e di valutazione che è propria dei partiti».

La ripresa, insomma, va costruita giorno per giorno e tutti assieme avvertendo i particolarismi per l'interesse generale del paese. Una battuta, quest'ultima, che nelle Marche, terra di pochi clamori e di molta pazienza, ha trovato riscontro nel proficuo lavoro della comunità tanto che il «modello marchigiano di sviluppo» come alternative alle grandi concentrazioni industiali del Nord e alla mancanza di imprenditorialità del Sud viene spesso portato a esempio.

Il tessuto economico, costituito da una miriade di piccole e medie imprese, ha suggerito una «terza via» al paese per la sua esistenza alle ricorrenti crisi economiche. Con questo però, ha spiegato il presidente della Regione, il socialista Emidio Massi, (che era ad accogliere Spadolini, al sottosegretario alle finanze Rodolfo Tambroni ed ai parlamentari della provincia), non va mitizzato il concetto di «Marche regione felice» perché una crisi economica prolungata può ripercuotersi a lungo andare e in modo negativo anche sulla struttura industriale marchigiana. Più attenzione è stata quindi chiesta da parte del potere esecutivo verso questa regione. E la visita di Spadolini — lo ha rammentato lui stesso agli amministratori locali — ha anche questo significato: quello di approfondire le problematiche della regione e di conseguenza per meglio coordinare l'azione dei poteri centrali dello stato con le autonomie locali.

Opinioni dei lettori

Non servono al fisco le lettere anonime

Il «Piccolo», martedì 5.1.1982 ha posto in evidenza un problema che sta riscuotendo l'attenzione di tutta la stampa italiana: affermazioni del ministro delle finanze circa l'utilizzo ai fini fiscali delle «lettere anonime». L'opinione pubblica potrebbe porsi quesito su cosa ne pensano gli addetti ai lavori e cioè i funzionari dell'amministrazione finanziaria. Ecco il motivo della presente che esprime oltre a principi personali anche quelli di tutta la categoria e fatta propria dal sindacato autonomo che rappresenta, per la massima parte, gli stessi.

Ritengo innanzitutto che prima di formulare giudizi critici e allarmistici sia necessario attendere atti formali del ministero e non semplici affermazioni. Ma ugualmente il problema va affrontato perché è sempre esistito! Non va sottaciuto all'opinione pubblica che i primi ad essere oggetto di attento esame e considerazione e poi di accurate segnalazioni anonime sono i funzionari degli uffici finanziari che, in base a tali segnalazioni, vengono inquisiti e debbono sopportate per anni la presenza di ombre minacciose che la segnalazione ha buttato sulla loro personalità. Fino a quando dette ombre non vengono diradate passano anni di sofferenza.

Non entro nell'esame del problema da un punto di vista morale, sociale e giuridico. Già illustri giornalisti hanno ricordato i tempi del medioevo con pittoreschi richiami e hanno accennato alla rilevanza del problema nel processo penale. Ma il problema visto nei suoi risvolti tecnici ed operativi merita la nostra attenzione.

Siamo sorpresi di una simile paventata iniziativa. L'amministrazione finanziaria ha compiuto, negli ultimi anni, ogni sforzo per completare e migliorare l'anagrafe tributaria; norme legislative hanno disposto un criterio selettivo molto preciso e vincolante nella ricerca dei soggetti da sottoporre ad accertamento in aggiunta al sorteggio. I Comuni sono, per legge, invitati a collaborare con gli uffici finanziari mediante segnalazioni di elementi concreti, sono stati istituiti i consigli tributari.

Gli uffici finanziari, oltre alla guardia di finanza, hanno accentuato e rafforzato i loro nuclei di verificatori per eseguire verifiche contabili ed accessi presso le varie ditte.

Quindi non si capisce a che cosa possa servire al funzionario accertatore una lettera anonima. Si aggiunga che nella motivazione dell'atto di accertamento e nel successivo procedimento davanti alle commissioni non è assolutamente consentito fare riferimento a puri indizi ma occorre, a pena di nullità dell'atto, fornire la prova di fatti certi in base ai quali si è dedotta e quantificata una capacità contributiva. La posizione del funzionario pertanto è netta ed inequivocabile: rifiuto di attingere a una segnalazione anonima come elemento di accertamento. Ben venga in ufficio il cittadino onesto e zelante e ponga a verbale le sue circostanziate denunce ma dovrà sottoscrivere detto verbale, anche se sulle stesse vigerà il segreto d'ufficio.

Ma noi dichiariamo da anni che non di questo abbiamo bisogno! Non ci servono le lettere anonime per colpire l'evasione fiscale. Siamo in grado di garantire i migliori risultati a una sola condizione: che gli uffici vengano dotati di personale sufficiente e capace di strutture organizzative necessarie.

Sul volto e nel cuore dei funzionari si legge questo grave rammarico che si dipinge di triste amarezza: avere la possibilità di poter fare molto ma cozzare contro una realtà concreta che i signori ministri e parlamentari, più volte sollecitati, non si decidono ad affrontare e risolvere.

Il sindacato autonomo può dimostrare che ha sempre denunciato tale situazione ed ha proposto i necessari rimedi.

Raffaele Rosa
Trieste

Gli adempimenti sull'occupazione giovanile

In relazione all'articolo pubblicato da «Il Piccolo» del 13 gennaio 1982 in ordine alla attuazione della normativa in materia di occupazione giovanile ritengo opportuno, al fine di una migliore conoscenza della questione, fornire alcune precisazioni. Innanzitutto chiarisco che la valutazione complessiva fatta dall'autore dell'articolo sui comportamenti tenuti da gran parte dei Comuni rispetto alla soluzione dei problemi connessi all'inquadramento del personale e, segnatamente alla riserva del 50% dei posti disponibili per i giovani ex legge 285/77 e legge regionale 73/78, risulta, nelle linee fondamentali, sostanzialmente esatta.

Devo precisare invece che risultano non rispondenti alla realtà dei fatti le asserzioni sulle responsabilità dell'amministrazione regionale per presunti ritardi nelle fasi istruttive della legge regionale 69/80, dalla pubblicazione della graduatoria alla convocazione della Commissione.

In proposito torna conto ricordare alcune date entro cui sono stati esperiti gli adempimenti di competenza dell'amministrazione: gli esami di idoneità sono stati ultimati il 13 giugno 1981; la graduatoria unica è stata approvata con delibera di giunta il 14 luglio, è stata successivamente aggiornata al 30 luglio ed è stata pubblicata sul B.U.R. in data 14 ottobre 1981 dopo lo espletamento delle procedure di controllo da parte dell'ente locale delegazione della Corte dei conti.

Per quanto concerne l'istituzione della commissione ex art. 8 della legge regionale 69/80, la richiesta alle associazioni degli enti locali ed alle organizzazioni sindacali di segnalazione dei rispettivi rappresentanti, è stata inoltrata già in data 30 aprile 1981. Le risposte sono pervenute nel periodo intercorrente tra il 1° maggio ed il 24 agosto 1981.

Anche in questo caso giova ricordare che i tempi tecnici necessari all'espletamento di tali procedure sono determinati dalle successive fasi di approvazione degli atti da parte della giunta regionale, di emanazione del decreto da parte del presidente e di esame e registrazione del decreto medesimo da parte della locale delegazione della Corte dei conti.

I dati che ho fornito possono dare una più esatta cognizione dei momenti attuativi della legge rispetto alle diverse scadenze temporali. Ritengo tuttavia che sia anche opportuno evidenziare un dato di carattere generale che meglio può far valutare l'azione che l'amministrazione regionale ha esperito rispetto alla vicenda in esame.

Giova ricordare cioè che per prima, la Regione Friuli-Venezia Giulia ha attivato i processi di stabilizzazione del posto di lavoro del personale precario ex legge 285/77 e legge regionale 73/78 con una apposita norma di legge organica che ha consentito a tanti giovani che hanno dato prova di impegno e serietà nell'attuazione dei progetti speciali di trovare una soluzione soddisfacente alle proprie esigenze occupazionali.

Gabriele Renato
Assessore al lavoro e previdenza sociale della Regione Friuli-Venezia Giulia

LE PROVE NEI COVI DI SENZANI

I messaggi delle Br entravano in carcere stampati su camicie

ROMA — «Gli agenti della Digos di Roma hanno scoperto nei covi del criminologo Giovanni Senzani le prove di come i clandestini delle Brigate rosse facevano arrivare all'interno delle supercarceri di Palmi, Trani, Fossombrone e Pianosa le notizie più riservate sulle attività terroristiche».

Lo riferisce il settimanale «Panorama» nel suo prossimo numero. Nell'articolo si afferma che «i documenti, i volantini, gli interrogatori dei sequestrati venivano fotografati, tramutati in piccoli cliché che venivano messi a contatto, attraverso un torchio artigianale, con la stoffa normalmente usata per imbottire i polsi e i colletti delle camicie destinati ai detenuti.

Nello stesso numero «Panorama» pubblica «dichiarazioni inedite dell'ex brigatista Alfredo Buonavita».

«Secondo Buonavita, non erano solo i familiari a fare da messaggeri. Rientrava nella nostra concezione — si legge nei verbali di interrogatorio — che a un avvocato difensore si potesse anche chiedere di portare qualche biglietto, una notizia o altro». Il settimanale riporta anche che Buonavita ha raccontato al giudice Imposimato un altro episodio inedito.

Nel 1977 i brigatisti latitanti avvertirono solo alcuni detenuti del nucleo storico che era imminente il sequestro di Aldo Moro. Proprio in quel periodo si costituì in carcere una «direzione strategica interna» formata da Renato Curcio, Alberto Franceschini, Roberto Ognibene, Paolo Maurizio Ferrari e Pietro Bertolazzi.

SVOLTA STORICA IN VISTA DEL VIAGGIO DEL PAPA IN GRAN BRETAGNA

Londra e Vaticano (dopo 450 anni) riprendono i rapporti diplomatici

CITTÀ DEL VATICANO — *La Santa Sede e il Regno Unito di Gran Bretagna hanno da ieri relazioni diplomatiche regolari: lo ha annunciato il Papa stesso, nella tradizionale udienza di inizio d'anno ai diplomatici accreditati in Vaticano. Fino ad ora, dal 1938, la Santa Sede era rappresentata a Londra da un delegato apostolico, senza carattere diplomatico. La delegazione apostolica vaticana a Londra è stata quindi promossa al rango di pronunziatura.*

Lo stabilimento di normali rapporti diplomatici con la Gran Bretagna segna una svolta storica, a quattro secoli e mezzo dalla rottura del re d'Inghilterra Enrico VIII con la Santa Sede, nella prima metà del Cinquecento, ed è vista dagli osservatori come un gesto che — sia da parte di Londra che del Vaticano — prepara la visita del Pontefice in Gran Bretagna, già annunciata da Londra per la fine del prossimo maggio.

Stabiliti normali rapporti diplomatici, cessa la condizione anomala, in corso da oltre sessant'anni, nelle relazioni tra Gran Bretagna e Santa Sede. Inoltre, il fatto che la monarchia del Regno Unito avesse finora la sua rappresentanza in Vaticano al rango di legazione e non di ambasciata, aveva avuto per conseguenza che, per molto tempo, la Santa Sede non potesse allacciare rapporti diplomatici regolari neanche con altri paesi del Commonwealth, come ad esempio il Canada e l'Australia, paesi dei quali la Regina Elisabetta continua ad essere il Capo dello Stato.

Di uno svolgimento «particolare» delle relazioni col Regno britannico, cominciate nei tempi moderni nel 1914 con una «missione speciale» inviata da Londra in Vaticano, a quasi quattro secoli dalla rottura dei rapporti al tempo di Enrico VIII, dà nota un comunicato vaticano, diramato dopo l'annuncio del Papa, il quale ha voluto conferire un carattere di speciale solennità al ritorno di un ambasciatore presso la Santa Sede.

Nel comunicato ci si preoccupa anche di precisare i rapporti della Santa Sede con l'Irlanda, sia del Nord sia del Sud, ricordando che la conferenza episcopale irlandese è «unica» e che le diocesi cattoliche dell'isola «hanno confini che non corrispondono alla frontiera tra la Repubblica d'Irlanda e l'Irlanda del Nord».

Lo stesso comunicato vaticano rileva quindi che le «competenze ecclesiastiche» delle rappresentanze pontificie di Londra e di Dublino, anche con il nuovo assetto diplomatico, resteranno «naturalmente inalterate». Segno che la Santa Sede ritiene tuttora aperta la questione dell'Ulster.

Nei tempi moderni, dopo le burrascose vicende dei rapporti tra Santa Sede e Gran Bretagna da Enrico VIII fino alla fine del secolo scorso, nel 1914 il governo britannico inviò in Vaticano la prima «missione speciale», guidata da un diplomatico col rango di ministro, Sir Henry Howard, e nel 1923 la «legazione di Gran Bretagna presso il Papa fu eretta stabilmente. Solo dal 1938 la Santa Sede ha avuto a Londra, a sua volta, una «delegazione apostolica» che è una rappresentanza pontificia presso le chiese locali, priva quindi di carattere diplomatico.

LE INADEMPIENZE HANNO FAVORITO GLI SPECULATORI

Dopo 14 anni i baraccati del Belice accusano la mancata «rinascita»

PALERMO — La ricorrenza del quattordicesimo anniversario del terribile terremoto che sconvolse il Belice, provocando centinaia di morti e distruggendo interi paesi è stato un anniversario diverso, niente convegni, né incontri, né passerelle che hanno caratterizzato le «commemorazioni» per tredici lunghi anni, e che, a conti fatti, nulla hanno cambiato nella valle martoriata.

Lo scorso anno c'è stata la commissione parlamentare d'inchiesta, che ha messo sotto accusa lo stesso stato, la regione, la burocrazia e tutti gli speculatori che hanno fatto sì che andassero quasi in fumo quasi mille miliardi di aiuti.

Vito Belfiore, sindaco di Santa Ninfa, aveva già sottolineato come tutte le iniziative svoltesi non «hanno prodotto che parole. Oggi si vuole cambiare metodo d'azione, e anche evitare di istituzionalizzare gli anniversari». I baraccati sono confusi, e sfiduciati: in tutto questo tempo si sono resi conto che è mancata una precisa organizzazione per la ricostruzione, che tutto è andato secondo il criterio di chi ha voluto speculare, senza tenere in alcun conto le necessità della collettività. L'economia di questo territorio è in ginocchio, e si dispera che possa sollevarsi, almeno in tempi brevi.

Il presidente della regione, l'on. Mario D'Acquisto, ha dichiarato: «È nostro dovere intraprendere un'iniziativa pilota nel campo dello sviluppo sociale ed economico. A tal fine si sta predisponendo un apposito documento di programmazione che preveda non solo un intervento organico per le aree interne e per le aree metropolitane, ma anche per il Belice».

Il sindaco di Gibellina, Ludovico Corrao, precisa: «Nel Belice è crollata la casa, ma anche la bottega artigiana, e le testimonianze di un'antica cultura. Per tutto questo non è stata spesa una lira, come invece si è fatto altrove».

Le iniziative per il «rilancio» delle attività economiche nella valle del Belice muovono tutte dalla considerazione che lo stato e la regione sono stati fino ad oggi inadempienti nei confronti della popolazione, malgrado precise disposizioni di legge.

Ammazzata per la pelliccia in una tabaccheria a Roma

ROMA — Una donna di 31 anni, Tamara Montebovi, è rimasta uccisa ieri sera, verso le 20, in una tabaccheria in via Monteverde per opera di due banditi.

Quando i due sono entrati nel negozio, armi in pugno, la proprietaria — che già aveva subito due rapine l'anno scorso — è riuscita a fuggire urlando. Nella tabaccheria è rimasta la giovane, che stava telefonando. Uno dei rapinatori le ha sfilato la pelliccia e in quel momento è partito un colpo, forse accidentalmente, forse in risposta a un tentativo di difesa della donna.

I due banditi sono fuggiti e sono balzati su un'auto guidata da un complice, dileguandosi. I posti di blocco subito approntati non hanno dato alcun risultato. Un medico precipitatosi nella tabaccheria ha tentato di salvare la Montebovi con la respirazione bocca a bocca, ma invano.

È opinione degli investigatori che i rapinatori non fossero professionisti: non si esclude che siano tossicodipendenti della zona, nella necessità di compiere un furto o una rapina per procurarsi i soldi per la droga.

COLLOQUI CON PERTINI E SPADOLINI, UDIENZA DAL PAPA

Il Presidente pakistano Zia giunge oggi in visita a Roma

ROMA — Il Presidente del Pakistan, generale Mohammad Zia-Ul-Haq, arriva oggi a Roma per una visita di quattro giorni. Sarà ricevuto domani mattina al Quirinale da Sandro Pertini — che secondo fonti diplomatiche sarà invitato dal Capo di stato ospite a visitare il Pakistan — ed in serata si incontrerà a Villa Madama con il presidente del Consiglio Spadolini e con il ministro degli esteri Emilio Colombo.

Martedì parteciperà insieme con Spadolini alla seduta inaugurale della conferenza annuale del «Fondo internazionale per lo sviluppo agricolo» (Ifad), che ha sede a Roma. Prima di lasciare Roma — prima tappa di una «tournée» in Europa che lo porterà successivamente in Romania, Jugoslavia e Francia — il generale Zia-Ul-Haq sarà ricevuto mercoledì mattina in Vaticano da Giovanni Paolo II.

Al centro dei colloqui del Presidente pakistano con i dirigenti italiani saranno la situazione internazionale — il Pakistan ha frontiere comuni sia con l'Afghanistan (paese di cui ha accolto sul proprio territorio oltre due milioni e mezzo di profughi) e con l'Iran — e le relazioni bilaterali. La visita del generale Zia-Ul-Haq, si confida negli ambienti pakistani, dovrebbe essere l'occasione per far fare alle relazioni politiche tra i due paesi, che non si sono svolte finora al più alto livello, un «salto di qualità».

Diverse imprese italiane infatti pubbliche e private sono presenti in Pakistan con numerose iniziative: tra le altre l'Impregilo, la Fiat, la Snamprogetti. In particolare la Fiat ha stipulato un accordo per la fornitura di 6000 trattori e la costruzione di una fabbrica di mezzi agricoli. L'interscambio è stato di 240 miliardi nel 1980 con un saldo attivo a nostro favore di 75 miliardi.

Nei primi sette mesi dell'anno scorso le importazioni italiane (soprattutto pelli) sono ammontate a 59,6 miliardi di lire contro 90,3 di esportazioni; nell'intero 1980 l'Italia aveva importato per 81,1 miliardi ed esportato per 156,7 miliardi (tra cui 6000 trattori e 350 autobus).

Aziende italiane hanno partecipato alla costruzione della diga di Tarbela, di raffinerie e di fabbriche di fertilizzanti.

Il tempo che farà

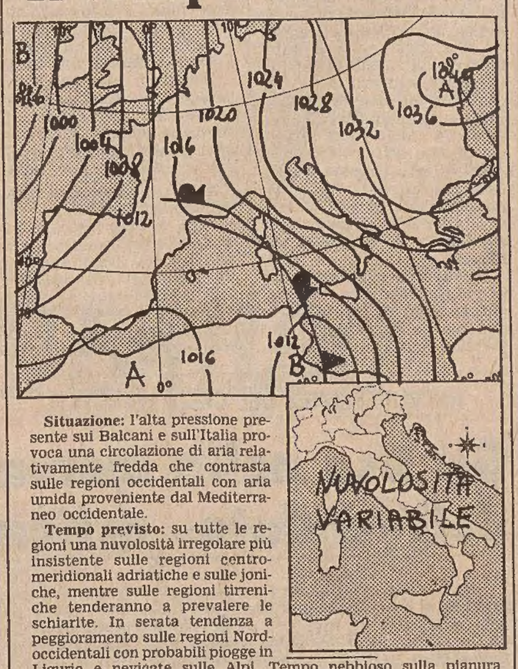

Situazione: l'alta pressione presente sui Balcani e sull'Italia provoca una circolazione di aria relativamente fredda che contrasta sulle regioni occidentali con aria umida proveniente dal Mediterraneo occidentale.

Tempo previsto: su tutte le regioni una nuvolosità irregolare più insistente sulle regioni centro-meridionali adriatiche e sulle joniche, mentre sulle regioni tirreniche tenderanno a prevalere le schiarite. In serata tendenza a peggioramento sulle regioni Nord-occidentali con probabili piogge in Liguria e nevicate sulle Alpi. Tempo nebbioso sulla pianura Padana. Nebbie al mattino anche nelle valli centrali e lungo il litorale Adriatico.

Temperatura: in lieve aumento al Nord ed al centro, stazionaria al Sud.

Venti: generalmente assenti sulla pianura Padana, da deboli a moderati intorno Est su tutte le altre regioni con rinforzi sulle regioni meridionali.

Temperature minime e massime in Italia: Tieste –1, 5; Verona –3, 6; Verona –2, 4; Bolzano –5, 4; Milano 1, 3; Torino 1, 3; Cuneo –1, 0; Genova 4, 8; Bologna 1, 2; Firenze 5, 11; Pisa 5, 10; Ancona 5, 6; Perugia 5, 7; Pescara 7, 9; L'Aquila 3, 7; Roma Urbe 6, 14; Roma Fiumicino 7, 16; Campobasso 3, 4; Bari 9, 11; Napoli 9, 15; Potenza 4, 5; S.M. Leuca 10, 13; Reggio Calabria 9, 19; Messina 14, 18; Palermo 15, 19; Catania 13, 17; Alghero 10, 19; Cagliari 9, 18.

TEMPO NEL MONDO

(n. = nuvoloso, p. = pioggia, s. = sereno)

Amsterdam s. –8, 1; Atene s. 3, 10; Belgrado n. –8, 0; Berlino s. –10, 0; Bruxelles s. –8, –3; Chicago neve –21, –13; Copenaghen s. –9 –2; Dublino s. –3, 4; Francoforte s. –13, –5; Ginevra n. 0, 1; Helsinki n. –1, 3; Lisbona s. 10, 15; Londra n. –4, 5; Madrid p. 7, 13; Miami s. 19, 24; Montreal s. –18, –11; Mosca n. –4, –3; New York n. –6, –3; Nicosia s. 10, 14; Oslo –1, 2; Parigi s. –7, –2; Rio de Janeiro n. 16, 30; Stoccolma s. –1, 1; Sydney n. 20, 24; Toronto n. –13, –7; Vienna s. –12, –4.

ESTRAZIONI DEL LOTTO

BARI	18	2	13	10	[illegible]
CAGLIARI	71	17	79	56	[illegible]
FIRENZE	60	22	69	8	[illegible]
GENOVA	66	15	32	52	[illegible]
MILANO	58	4	64	80	[illegible]
NAPOLI	90	18	80	17	[illegible]
PALERMO	47	10	88	76	[illegible]
ROMA	30	51	59	40	[illegible]
TORINO	90	69	79	35	[illegible]
VENEZIA	8	79	74	20	[illegible]

Colonna «Enalotto»
1 2 X 2 X 2 X 1 2 1 [illegible]

Ai punti 12 spettano lire 43 milioni 707 mila; ai punti 11 lire [illegible] mila; ai punti 10 59 mila 800.

Nella zona del Veneto orientale sono stati realizzati 13 undici e [illegible] dieci. A Trieste 25 dieci; a Gorizia 7 dieci; a Udine 1 undici e [illegible] a Pordenone 1 undici e 12 dieci.

EDITE «LE LETTERE A MARIA» DI SCIPIO SLATAPER

All'amica dilettissima

Sono da poco in libreria «Le lettere a Maria» di Scipio Slataper, il cui capolavoro, «Il mio Carso», vedeva la luce esattamente settant'anni fa, nel 1912. Il volume, pubblicato dall'editore Volpe di Roma (173 pagine, 8000 lire), è stato curato da Cesare Pagnini, il quale vi ha raccolto le lettere inviate da Slataper tra il 1908 e il 1915 (anno della sua morte) alla triestina Maria Spigolotto, cui lo legò un'affettuosa amicizia sbocciata appunto nell'estate del 1908, quando Slataper non aveva neppure vent'anni compiuti, cinque meno di Maria.

«Nella corrispondenza — scrive Cesare Pagnini nella prefazione — egli racconta (a Maria) tutte le sue vicende, descrive le fantasie poetiche che gli urgono dentro come un risveglio di primavera; le parla delle sue fatiche, delle quali la vorrebbe testimonio e animatrice, delle sue lunghe peregrinazioni e dei suoi entusiasmi per la natura che sente in ogni fibra. Le dice: "Sarà gioia rievocare i monti quando nella sua stanzetta le nostre due anime, come i visi saranno tanto, ma tanto vicini". Da Firenze le scrive: "Stanotte ho pensato molto a lei con un po' di tormento. Ho rivisto la Flora della Primavera del Botticelli e veramente lei ha un corpo simile. Anche i capelli". Frasi che non potevano lasciarla insensibile».

«L'entrata di Scipio nel cerchio magico delle tre amiche e la travolgente passione per Gioietta — scrive più avanti il curatore — intiepidirono quel legame, ma la corrispondenza con Maria continuò, se pur diradata, e la necessità di lui di vederla ha un ricordo patetico nel "Mio Carso" quando, dopo la grave crisi che lo colpì per il suicidio di Gioietta e il suo disperato isolamento, va da lei come in un porto di pace: "Questa buona figliola è così felice che son venuto dopo tanto tempo a trovarla. Mi prende la mano, guardandomi con tanto affetto; e non mi chiede e non è curiosa. Forse ella sa, ma mi lascia godere in pace il tepore della stanza riscaldata e la tranquillità della sua casa..."».

Per gentile concessione dell'editore Volpe, pubblichiamo due delle lettere contenute nel volume.

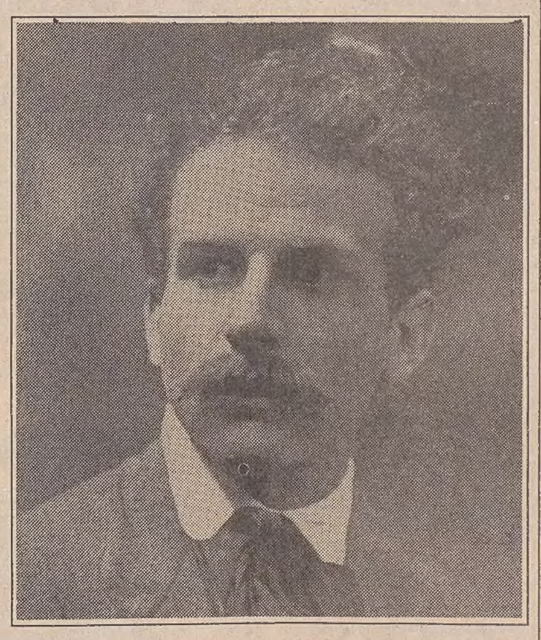

«Maria, domani ho vent'anni»

13 luglio 1908

I quadrifogli
della fortuna
raccolti per lei
nei campi

Maria cara, domani ho vent'anni. E vede — penso a lei: vorrei averla vicina per dirle tutto quello che m'auguro. Forse sorriderebbe, forse... Senta: m'auguro una sua promessa che quando il suo cuore sorriderà lei mi mandi una sua fotografia. E ancora: che l'attesa non sia molto lunga.

Altro no. Quello che sarà di me, sarà: io guardo dinanzi a me a viso aperto. Non temo, non spero: attendo. E l'attesa nella sua attività non conosce ansia. Il mio animo è troppo forte di ferma volontà e la mia intelligenza di troppo fuoco perché io non sappia raggiungermi il mio posto al sole. Perché — anche — io non sappia condurre con me o indicar la via ad altri: a quelli che voglio bene.

— Io le posso far molto bene — m'ha scritto quando l'onda dell'affettuosa sincerità urgendo dal cuore alle sue labbra seppe trovar nella bontà della certezza uno sfogo ampio. E son parole che — facendo bene a lei — han procurato a me la gioia a me più sensibile: quella dell'animazione.

E guardi: in altri momenti, più dubbiosi e più malsicuri, mi scriverà, e dimenticando per triste necessità l'anelito al sole, tenterà — forse — di cancellare in me questa gioia. E non riuscirà: perché non vive ella in me ricordata, ma sì in forza di aumento di energia e di efficacia. E può pensare ancora che le sue parole scritte mi abbiano disilluso?

No, Maria. Perché è bene lei sappia: questo lavoratore spirituale che ha posto nella certezza della bontà della Vita la ragione della sua, ha anch'egli dei momenti di abbattimento orribile, in cui le piccole ondate spruzzanti rotte per lungo tempo dal suo braccio, s'accavallano furiosamente a buttarlo giù, nelle profondità crepuscolari, senza sole. Io taccio allora: per non infondere in altrui l'eccitamento a un dolore — per la debolezza della loro anima — più lungo nella minore intensità. Ma in quei momenti oh! una mano che m'accarezzi senza preghiera, un po' di pace nell'oblio delle cose!

Mi sarà amica la sua voce allora?

Oh, io lo so che lei anela a dimostrarmi in atti il suo affetto. Per questo le voglio bene. Anzi io credo che un mio affanno avrebbe più virtù di animazione su di lei che la mia gioia. Ma do quello che ho: verrà il tempo... nella certezza della sua amicizia l'attendo quasi contento. Sono stato troppo poco malato io, per non desiderarmi di esser curato. E allora lei ributterà sulla mia anima la fragrante primavera.

Scipio

***

Firenze 7 nov. 1908

Maria, riempire abissi? Ma quali? noi siamo sempre amici. E buoni e sinceri. Né per la tristezza della sua anima (che non fa tanto male, mi creda) io a questa amicizia ci rinunzio, né per la sua credenza a... che so io... alla mia superumanità. Io non vivo nelle sfere «alte», e non mi chino a toccar «sentimenti» che neanche «son comuni e bassi». Io li voglio sentire per esprimerli. E mi sento molto più basso io nello sforzo di studiarli in altri che in me stesso. Ma la mia vita umana è di necessità sacrificata all'arte. Non mi lamento: è così ed io son contento che sia così. Ma nessuna invidia umana dovrebbe volgersi anelante alla mia condizione. In me ci sono oscuri strazi che assommano tutte le energie delle mie limpide gioie. Enorme brama alla gloria di fronte alla coscienza della imperfezione di mezzi per arrivarci; parossismo di incontentabilità di fronte a progredire di visioni; voluttà di espandersi e costrizione rabbiosa in se stessi.

E vede, se io l'amassi da amante il mio amore durerebbe il tempo che io impiegassi per esprimerlo compiutamente: invece le voglio bene per lei; nient'altro che per lei, umanamente. E l'uomo è tenace. La nostra amicizia direttamente, non m'ispira: se si sarebbe sentimento d'artista. E allora lei avrebbe ragione (ora no! no!) di temere della sua durata.

Ritorni da mamma mia: e affermi con cuore fermo la nostra amicizia. Niente s'è frammesso alle nostre anime. Prenda dai miei libri rimasti tutti quelli che le accomoda: nel mio sgabuzzino (ha visto che ampiezza?!) sia come se fosse nella mia vita. E non ora solo, ma sempre. Cerchi di sentire la bellezza della nostra amicizia: in tutti i modi. Vede: io mi riposerei sulla sua spalla se non pensassi che quell'atto sarebbe rinfocolamento di affetto che non deve essere. Non deve, per la sua felicità. Stia certa che non per sue qualità io non l'amo, ma sì per mie. Meglio per coscienza delle mie. E' che io non sono fatto per render felice una donna.

San Miniato: pace. Niente per me: lotta!, piazzale Michelangelo, David! Io lo invidio: è la gioventù che si slancia. Io patisco davanti a lui. Non tanto perché mai potrò esser lui, Davide. Ci vado ogni giorno (ieri due volte). L'amo. E che m'importa se quella è la copia? Lì è il suo regno. In nessun altro luogo lo potrò ammirare.

Rida: ma mi sono inerpicato a baciarlo. Presto comincian le lezioni. Ho in capo tante, tante cose! Ma perché non mi escono come vorrei? Perché questa orribile lotta fra concetto e forma? Perche non si può dir a tutti la nostra parola senza che sia raffreddata da lungo lavoro di conquista alla fama? Via; sole! Superbia mia, tu aiutami. Nessuna umiltà né abbassamento. Io sono.

Amica mia, Maria, lei mi sia buona compagna. Sarà vero? Perché a lei in me è serbato un affetto semplice e puro.

Scipio

CHIOSE ALLA MOSTRA «ARTE NEL FRIULI-VENEZIA GIULIA 1900-1950»

Provinciali. Anzi, europei

Nell'opera degli artisti rappresentati emerge la tendenza a un'internazionalità espressiva che resta alla base del deciso piglio sopra-regionale delle grandi personalità del dopoguerra

Sulla mostra «Arte nel Friuli-Venezia Giulia 1900-1950» pubblichiamo un intervento della prof. Rossana Bossaglia, docente di storia della critica d'arte all'Università di Genova, studiosa dei movimenti figurativi del Novecento e artefice del «recupero» del Liberty e del Déco.

Le ricapitolazioni storiche sono espedienti operativi mediante i quali una cultura, mentre si impegna a fornire un'immagine di sé che le consenta di confrontarsi con le singole generali, si autodefinisce, rimedita i propri caratteri, le proprie sorti e vocazioni; sono pause nel flusso vivo degli eventi che segnano — sia pure fittiziamente — dei limiti ai quali attaccarsi per dare fisionomia organica al passato. Sono dunque sempre utili e benemerite, quando si presentino a un livello di attendibilità che ci garantisca contro scelte casuali o tendenziose.

Dietro la mostra ora aperta a Trieste nello spazio della bella Stazione Marittima di Nordio (e allestita con efficace sobrietà e proprietà), sguardo d'insieme su mezzo secolo di arte giuliano-friulana, s'indovina un travaglio organizzativo assai complesso e tormentato, a leggere l'introduzione predisposta per il catalogo da Decio Gioseffi e a sentire le dichiarazioni d'apertura di Manlio Perocco, presidente della commissione scientifica, e di Giulio Montenero: slittamenti di date, sostituzione di alcune tra le opere scelte, restrizione della panoramica.

Eppure il visitatore esterno, sereno e spassionato — e, come dire, «ingenuo», non avendo dovuto misurarsi con i problemi ordinativi — trae dall'insieme della mostra un'ottima impressione, parendogli che essa risponda bene a due tipi di esigenze: di fornire un quadro d'insieme vario ma non slegato, sottolineando alcune linee portanti della cultura locale; e di presentare ciascun artista con opere significative, anche se non tutti riescono illuminati al meglio: consentendo, insieme con la gratificante individuazione di alcuni punti fermi dell'orizzonte artistico nazionale, il piacere o la sorpresa di scoperte, recuperi, preziosi incontri.

Le linee portanti di cui si diceva si possono identificare, almeno fino al secondo dopoguerra (ma anche oltre, se si pensa all'opera di artisti come Music o Spacal), nella coincidenza tra vocazione mitteleuropea e utilizzazione di repertori popolari locali; o, diciamo meglio, nell'incontro, tipico della cultura moderni-

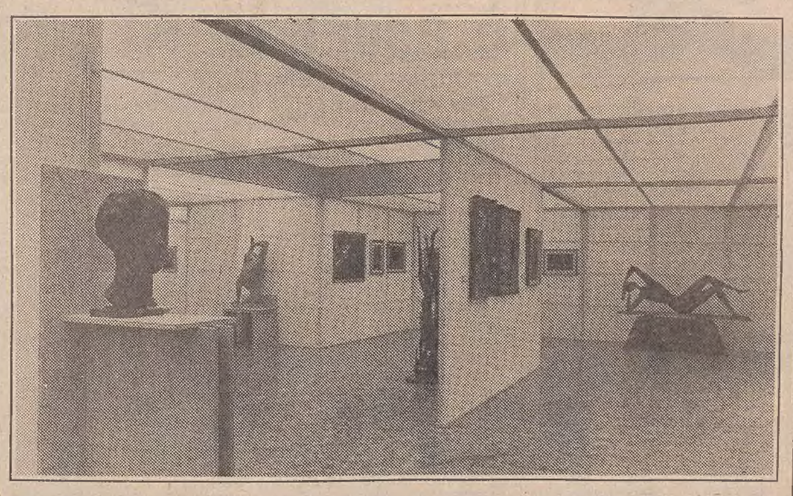

sta principio di secolo, tra fenomeni alti e bassi in un unico nodo di scelte iconografiche e di gusto: questo si dice per quanto è possibile generalizzare nell'esame di un territorio artistico non omogeneo. Le tendenze più forti sono comunque verso un'internazionalità espressiva che resta alla base del deciso piglio sopra-regionale assunto dalle grandi personalità del dopoguerra, da Spazzapan ai Basaldella, a Pizzinato a così via.

Gli artisti operosi nei primi vent'anni del secolo, tanto più interessanti quanto meno pertecipi, in termini burocratici, della cultura italiana, inclinano soprattutto a una versione austro-monacense della formula di origine impressionista e divisionista: il maculato fluido di Veruda, o quello ardente di Sambo Cappelletti, il tracciato acuto e leggero, più nordico, di Fittke troveranno il loro compimento e la loro soluzione nella cifra libera, altamente personalizzata, ma insieme largamente europea di Marussig e, se si vuole, anche in quella, più nutrita di elementi italiani — e toscani — di Bolaffio: capaci di fornirci una visione originalissima del novecentismo e del realismo magico degli anni Venti.

Tutti conoscono peraltro quale straordinario vivaio di grafici pubblicitari sia stata la Trieste d'età Liberty: e fra tutti, Dudovich in testa, contrassegnati da una disincantata eleganza di porgere che è appunto frutto di una cultura smaliziata, capace di reggere qualunque confronto, il meno convincente appare Timmel, non per carenza di talento ma per minor autocontrollo (qua e là si direbbe un Bakst sgarbato).

Di ambito secessionista è la cultura architettonica di questo periodo: Udine sta giusto celebrando, con il congresso appena concluso e la mostra in preparazione, uno dei più significativi architetti modernisti italiani nato in Friuli, Raimondo D'Aronco, Marco Pozzetto, cui si deve nella presente esposizione la sezione architettonica, ha approfondito in particolare l'opera di Max Fabiani: e ora ci offre una campionatura attraente dell'educatissima formula degli architetti triestini tra secessionismo e déco (da Zaninovich a Zammattio e Valle), che sono a mio parere i punti forti della sua sezione, nonostante l'interesse nazionale che rivestono opere d'architetti giuliani e friuliani attivi più tardi fuori dei confini regionali, da Aloisio a Pagano a Rogers.

La mostra ha comunque anche questo significato e taglio: di testimoniare l'attività non locale di artisti nativi; che è significato specialmente sostanzioso quando non si tratti di personalità sradicate dalla propria terra ma capaci di mettere insieme fila culturali diverse; e lo si è già osservato qua e là.

Il visitatore «ingenuo» con cui mi immedesimavo in esordio lascia la mostra con un rimpianto: che su questa materia così ricca non siano stati predisposti in concomitanza ampi saggi approfonditi; vuol dire che l'iniziativa sarà promotrice — o promozionale, come oggi, ahimé, si usa dire. E suggerirei ancora, sul filo di predilezioni del tutto personali, un'attenzione speciale a Sbisà, questo Guidi triestino, a Levier, triestino di Parigi, il cui segno forte e drammatico tocca persino regioni espressioniste, ai surrealisti (specie Natahan), allo scultore Rovan. Non per far torto ad altre personalità certamente maggiori, ma per indicare linee di ricerca che immagino fruttuose.

Rossana Bossaglia

L'itinerario, di sala in sala

La mostra «Arte nel Friuli-Venezia Giulia 1900-1950», curata dal Civico Museo Revoltella, conduce il visitatore lungo un percorso che si estende nelle grandi sale della Stazione Marittima di Trieste.

Lo spazio è stato interamente risistemato dall'allestimento, progettato dagli architetti Giulio Marchi e Franco Vattolo e sviluppa, in successione cronologica, le sezioni della mostra: pittura e scultura, architettura, grafica, medaglistica, cartellonistica.

Nel primo salone trovano posto le grandi tele dei triestini Eugenio Scomparini e Umberto Veruda e del friulano Domenico Someda, che raccolgono l'eredità della pittura romantica portandola alle soglie di questo secolo, quando si incontrano artisti come Alfonso Canciani, Arturo Fittke, Arturo Rietti, Isidoro Grünhut, Gino Parin, Cesare Sofianopulo, Ruggero Rovan, Edgardo Sambo, le cui opere sono esposte nelle sale 2 e 3. Le influenze della Scuola di Monaco e di Vienna, le suggestioni della Secessione e del Liberty si intrecciano con quelle provenienti dall'area veneta nella pittura di Vittorio Cargnel, di Umberto Martina, entrambi friulani, e in quella del goriziano Italico Brass (sala 4).

Le cinque successive sale presentano le opere degli anni Venti e Trenta: da una parte l'adesione all'arte del Novecento italiano, ma anche al mondo della metafisica e del surrealismo, dall'altra l'imporsi dell'arte delle avanguardie, del futurismo e dell'aeropittura. Accanto alla dinamica dei segni e del colore di artisti come Sofronio Pocarini, Luigi Rapuzzi e Tullio Crali si trovano quindi le opere di Piero Marussig, Giannino Marchig, Guido Marussig, Vittorio Bolaffio, Dyalma Stultus, Eligio Finazzer Flori, Attilio Selva e le tele incantate e assorte di Arturo Nathan, Carlo Sbisà e Leonor Fini.

Negli stessi anni, nell'area friulana e nel Pordenonese operavano artisti come Candido Grassi, Giovanni Pellis, Sandro Filipponi, Angilotto Modotto, Luigi Zuccheri, Federico De Rocco, Luigi Vettori, Giovanni Saccomani, documentati nelle sale 10 e 11.

Le tre sale successive (11-12-13) sono dedicate alla scultura di Ugo Carà, alla pittura di Adolfo Levier, di Enrico Fonda e di Mario Lannes, che continuano e arricchiscono la tradizione della pittura impressionista, ai delicati acquerelli di Tonci Fantoni accanto alle opere di Michelangelo Guacci.

A questo punto il percorso espositivo si addentra negli anni Quaranta e Cinquanta: nuove scelte di campo e nuove esperienze nell'arte di Anton Zoran Music, di Carlo Hollesch, e di Luigi Spazzapan, protagonista dell'avanguardia goriziana (sale 13 e 14), si accompagnano alle proposte artistiche e culturali del neorealismo di Armando Pizzinato, di Anzil e di Giuseppe Zigaina (sala 17).

In questi anni, densi di avvenimenti drammatici e di difficili cambiamenti che investono tutta la regione, i modi di fare arte si sovrappongono e si intrecciano gli uni agli altri, in un percorso articolato e contrapposto. Dalla sala 18 alla sala 23 sono esposte, a testimoniare questo periodo, le opere di Fred Pittino, Enrico de Cillia, Fulvio Monai, Vittorio Bergagna, Gianni Brumatti, Romano Rossini, Edoardo Devetta, Renato e Romeo Daneo, Federico Righi, Dino Predonzani e Nino Perizi, accanto alle sculture di Max Piccini, Tristano Alberti e Marcello Mascherini.

La sezione di pittura e scultura si conclude nelle sale 24 e 25 con le opere di Dino Mirko Basaldella e con la pittura di Afro, che apre la strada alla grande avventura internazionale dell'astrattismo.

Nelle sale 26, 27, 28 e 29 sono documentati, attraverso disegni, progetti originali e fotografie gli architetti Raimondo D'Aronco, Max Fabiani, Giorgio Zaninovich, Ruggero e Arduino Berlam, Giaccomo Zammattio, Uberto Fonda, Giorgio Polli, Cesare Miani, Provino Valle, Ottorino Aloisio, Umberto Cuzzi, Giuseppe Pagano, Nicolò Costanzi, Gustavo Pulitzer Finali, Umberto Nordio, Ernesto Nathan Rogers, gli ingegneri Geiringer, Odorico e Vallan e il gruppo BBPR (Banfi, Belgioioso, Peressutti, Rogers) due esponenti del quale provenivano dalla regione e che fu al centro del dibattito sul rinnovamento dell'architettura in Italia.

In questa sezione, curata da Marco Pozzetto, viene presentata una serie di interventi (case, edifici pubblici e industriali, monumenti, architetture navali), a dimostrare l'impiego di linguaggi architettonici diversi entro tipologie così differenti.

Nella sezione della grafica, che impegna le quattro sale successive, si trovano le opere di molti artisti incontrati nel percorso della mostra, accanto a quella di altri che hanno dedicato particolare impegno a questa forma d'arte: Giulio Toffoli, Carlo Michelstaedter, Alberto Calligaris, Fabio Mauroner, Carlo Someda de Marco, Virgio Tramontin, Tranquillo Marangoni, Augusto Cernigoj, Luigi Spacal.

Il percorso espositivo si conclude con una galleria di manifesti, della quale sono protagonisti autori come Leopoldo Metlicovitz, Glauco Cambon, Giovanni Giordani, Giuseppe Sigon, Vito Timmel, Argio Orell, Gino de Finetti, Piero Lucano, Guido Marussig, Marcello Dudovich.

L. S.

Nelle foto, uno scorcio (in alto) della mostra alla Stazione Marittima; qui sopra, «Armonia in bianco e rosso» (1914) di Gino Parin.

La rassegna dei libri

Giallo in casa Verdi

Maurizio Chierici: «Quel delitto in casa Verdi» - Rizzoli editore, pagg. 200, lire 9500.

In un piccolo albergo di Busseto si incontrano due vecchi signori: un avvocato, che ha sepolto nel passato ambizioni politiche, e un agronomo strano, ambiguo, inquieto, dalla carriera confusa. E' il 24 settembre 1898. I due avventori vengono da città diverse, Roma e Milano. Francesco Barbuti (autore di un trattato finito nel famoso rapporto Jacini sulla condizione contadina) si muove al fianco dell'agronomo Franzoni meravigliandosi della sua ignoranza, ma inquietandosi per l'incredibile conoscenza che manifesta su tutto ciò che riguarda il plotone inquieto del sindacalismo. Infatti Franzoni conosce a memoria la storia di Barbuti e questi passa di meraviglia in meraviglia non riuscendo invece a definire la personalità del compagno d'albergo.

Ma i loro racconti finiscono sempre per girare attorno al «monumento Verdi». Ne vien fuori un Verdi diverso: padrone crudele con i contadini, propenso ad ingannare il fisco, disinteressato ai drammi sociali e politici che tormentano la campagna oltre il suo giardino. Un Verdi che «canta il dramma della povera gente dei secoli passati e si inquieta perché i suoi braccianti chiedono l'indispensabile per vivere in modo infame».

Franzoni conserva memorie ancor più scabrose: la scomparsa misteriosa di un ragazzo innamorato della figlia adottiva del maestro, destinata a sposare il primogenito del suo notaio di fiducia. Anni prima Franzoni aveva inseguito il fantasma del giovane, inutilmente cercando di rompere il muro di omertà che il potere dell'agrario Verdi chiudeva attorno ad ogni domanda. Perché aveva tentato di gettare sul maestro un'ombra sgradita? La storia di Franzoni si intreccia all'utopia di un colpo di stato di alcuni nostalgici borbonici che, vent'anni dopo l'Unità d'Italia, sognavano di riportare il duca sul trono.

Mentre i ricordi riconducono i due vecchi signori a uno sfondo lontano, il presente li aggredisce costringendo Franzoni a svelare la sua identità nascosta: il nipote di Verdi uccide una cameriera con un colpo di fucile...

«Quel delitto in casa Verdi» è un giallo insolito che raccoglie storie sconosciute attorno a personaggi famosi. I diari e le testimonianze sono autentici. L'idea è nata all'inizio degli anni Settanta quando due inchieste spinsero Maurizio Chierici a cercare nella Mitteleuropa i «profughi del risorgimento», e, nella campagna di Parma, le tracce di un Verdi diverso dalla celebrazione elegiaca e retorica, tradizionalmente dedicata al genio. Non è un Verdi «cattivo» quello di Chierici, ma un Verdi con le sue debolezze, i suoi errori, immerso nel coro di una popolazione che non sempre lo ama.

~~~

È appena uscito, per le edizioni Sport e Cultura, un elegante volume dedicato al tema della libertà, e composto da testi e numerose fotografie di ottima fattura. Per questa casa editrice (che ha sedi a Milano, Monaco, Vienna, Zurigo, Bruxelles, Amsterdam, Londra, Parigi e Salt Lake City) l'impegno è di raccogliere anno per anno un collage di fatti, opinioni e soprattutto immagini che si riferiscono allo sport e alla cultura. Anzi, si riferiscono un anno allo sport (negli anni pari) e un anno alla cultura (in quelli dispari). Le precedenti edizioni sono state infatti realizzate sui Giochi olimpici di Sapporo-Monaco, sui campionati di calcio mondiali in Germania, su quelli dell'Argentina, e su molti altri avvenimenti di statura internazionale.

Per gli argomenti di «cultura» sono finora usciti un volume sui Dieci comandamenti, uno su «Cosa muove l'umanità» (quest'ultimo concentrato sui fondamentali valori della pace, della felicità, dell'amore, rappresentati con foto e pitture di grandi maestri, e curato da Giovanni Arpino), un terzo su «Il futuro dei nostri figli».

Le edizioni Sport e Cultura non hanno una diffusione in libreria, ma si rivolgono ad aziende, società, gruppi, che lo acquistano direttamente, a scopo promozionale.

~~~

Giorgio Mori (a cura di): «Autonomismo meridionale: ideologia, politica e istituzioni» (Società editrice Il Mulino, pagg. 340, lire 18.000).

Ulderico Bernardi: «Famiglia e sviluppo sociale nelle opere di Frédéric Le Play» (Jaca Book, 238 pagine, lire 16.000).

Premiato il grafico Marijan Kravos

Un importante riconoscimento è stato assegnato al grafico triestino Marijan Kravos per l'impaginazione del libro «Tantadruj-Stostollà», la novella di Ciril Kosmac uscita in versione bilingue presso l'Editoriale stampa triestina (e di cui è apparsa una recensione in questa pagina nei giorni scorsi).

L'associazione dei designers sloveni ha conferito a Kravos il premio per l'«opera del mese» nel campo delle comunicazioni visive. Il riconoscimento riconferma il talento di Kravos, che, nonostante la giovane età, ha partecipato a numerose mostre, tra cui la Biennale di arte grafica di Lubiana.

UNA MOSTRA E UN LIBRO SU UN ANTICO GIOCO

Quell'Oca la sa lunga

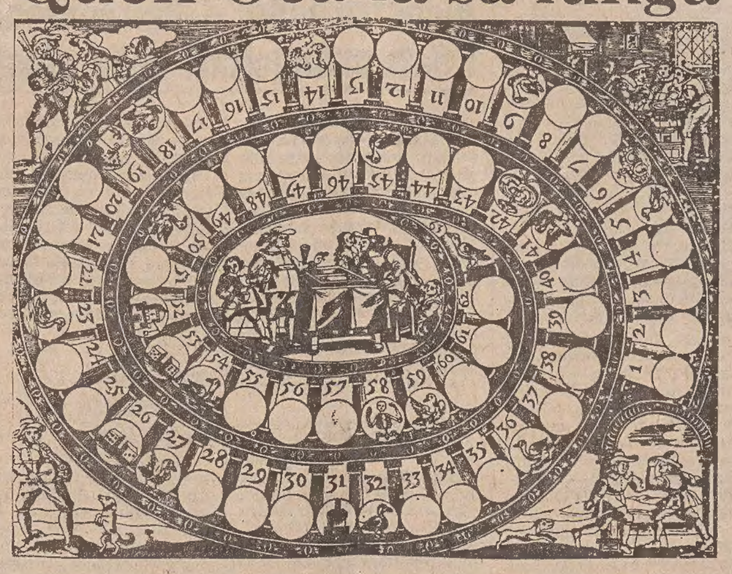

MILANO — *Si ha un bel dire: restiamo gente critica e indipendente, salviamo il pensiero dai condizionamenti, tenendoli a bada con pugni e calci feroci. Col senno di poi è lecito restare invece con un palmo di naso.*

La prova? Arriva da dove uno meno se l'aspetta. Arriva da un bel gioco oggi entrato lentamente in disuso, ma che è stato per secoli il compagno anche troppo fedele di famiglie, industrie, mode, modernizzazioni e politica: il gioco dell'oca.

Un'originale dimostrazione la offre la mostra «Il novo e piacevol Giuoco dell'Oca» aperta sino alla fine del mese al Museo di Milano (a Milano, via S'Andrea 6) abbinata al volume di Bompiani «Il gioco dell'Oca» (autrici Silvia Mascheroni & Bianca Tinti, pagg. 142, lire 30.000). Un tanto, per sapere che attraverso le caselle e l'azzardo dei dadi si era scoperto molto per tempo il modo per contrabbandare quanto di più e di meglio l'opportunità del momento consigliava: premi e pedaggi cambiano infatti a seconda degli umori, e se c'è da convincere il popolo su una guerra imminente, ecco i pupazzetti armigeri; e se c'è da propagandare il nuovo treno che spaventa e intimorisce, ecco l'oca col treno; e se c'è da approfittare della grande popolarità di questa tavola-passatempo, ecco le sponsorizzazioni da parte, ad esempio, della Michelin per i suoi pneumatici tubolari.

La mostra, che si costituisce per lo più di pezzi della raccolta Bertarelli, è così un veloce e ironico viaggio attraverso la zoppicante furbizia umana. E la storia della singolare metamorfosi di un gioco che dal 1600 a oggi ha cambiato faccia con disinvoltura almeno una cinquantina di volte senza arrossire, gridando un momento per Garibaldi e un momento per il duce, dopo aver dimenticato Luigi XIV e l'Aquila di Vienna («bestia grifagna, stolida, che squarta, sgozza, scuoia, che ha la forca per gruccia, e ha il cuoco per boia»).

In realtà, del gioco dell'oca non si sa veramente come e perché sia stato inventato. Probabilmente, l'oca era il simbolo di singolari scorpacciate nei giorni di festa, gli unici in cui fosse concesso sostare a tavola e in compagnia. Eterna altalena dei simboli del bene e del male, dell'andare e venire della fortuna, pare che — sotto mentine spoglie e con altro nome — esistesse anche in Cina fin dal 1357 a. C., risulta citato da Platone, e servì da divertimento ai Galli, ai Sumeri, ai Persiani e agli Indù...

Grazia A. Bellini

Storia del Presidente di tutti gli italiani

Raffaello Uboldi

Il cittadino
SANDRO PERTINI

C'è il Pertini privato e il Pertini pubblico: comunque l'uomo che gli italiani amano. Questa biografia – la prima in assoluto – racconta, dalla nascita ai giorni nostri, la vita di un uomo che ha legato la sua esistenza ai fatti storicamente più importanti della nostra Repubblica.

RIZZOLI·EDITORE

CRONACHE DEL NORD - EST

DICHIARAZIONE DI RINALDI

Dogane: la Regione vigila sul rispetto degli impegni romani

TRIESTE — La risposta data dall'assessore alla viabilità, trasporti e traffici Dario Rinaldi a una lunga serie di interrogazioni è stata l'occasione per sentir riparlare, dopo qualche settimana di silenzio, delle dogane regionali.

Il ricordo dell'ottobre «nero», con Tarvisio e Pontebba lungamente bloccate dagli scioperi dei doganieri, è ancora ben vivo nel ricordo degli imprenditori e commercianti della regione, che da quelle settimane di lotta ricavarono sicuramente una consistente perdita. Ma la situazione per il momento è migliorata soltanto sulla carta. Alle promesse di due anni fa dell'allora ministro delle finanze Reviglio, se ne sono soltanto aggiunte di nuove, a novembre, da parte del nuovo titolare del dicastero, Formica, e del direttore nazionale delle dogane, Cantiello.

Entrambi hanno assicurato che al più presto le dogane regionali verranno dotate di un centinaio di nuove unità; 96 per la precisione, integrabili da altri 10-15 doganieri. Salirebbero così a circa mezzo migliaio le forze doganali di stanza nel Friuli-Venezia Giulia; una quantità tutt'altro che faraonica, ma che consentirebbe comunque una prima sistemazione dell'annosa questione.

Molto presto, già in primavera, ha detto il sottosegretario ai lavori pubblici Santuz, inizieranno i lavori per il rifacimento della dogana di Tarvisio-Coccau, edificio ormai vetusto. Per gli alloggi richiesti dal personale di Pontebba e Tarvisio, Santuz ha promesso che a Tarvisio verranno acquistati 16 appartamenti, e che altri 17 verranno rapidamente costruiti a Pontebba. La Regione, ha detto Rinaldi, vigilerà sull'effettiva obbedienza statale ai molti «rapidamente» presenti nelle promesse di Formica e Cantiello.

Una regione come il Friuli-Venezia Giulia, che non nasconde le proprie ambizioni a farsi ponte internazionale del commercio, non può certo rimanere penalizzata dall'inadeguatezza degli organici doganali. Eppure la situazione è drammatica per molti valichi. Tarvisio e Pontebba in primis scontano la carenza di personale che, trovandosi in sedi così disagiate, subissa di domande di trasferimento gli uffici centrali.

Nel documento elaborato da Regione, parlamentari del Friuli-Venezia Giulia e sindacati era questo un altro dei punti da dirimere. La proposta era di trasferire chi a Pontebba e Tarvisio è ormai da troppi anni, nelle sedi di Trieste, Gorizia e Monfalcone, che in tal modo verrebbero potenziate. Nelle zone montane andrebbero invece i nuovi doganieri.

Serve a poco stanziare miliardi per il completamento di grandi infrastrutture autostradali e ferroviarie, quando il filtro doganale dà luogo a nuove strozzature.

Le merci bloccate alla frontiera fanno poi sentire i loro effetti anche e soprattutto sul mercato. La fermata ai valichi e nei porti implica aumento dei costi e quindi rialzo dei prezzi.

Un ultimo nodo da sciogliere è quello delle limitazioni all'importazione di prodotti siderurgici per le dogane di Trieste e Gorizia. Una limitazione recentemente caduta per i valichi principali, ma che sussiste sempre per Fernetti e Villa Opicina, con grave danno per gli operatori economici della regione.

A questo punto, ancora una volta, bisogna aspettare. Con la convinzione che stavolta dovranno essere ottenuti risultati concreti. La questione-dogane sarebbe altrimenti una pericolosa buccia di banana per una regione così ambiziosa.

P. C.

CONVEGNO REGIONALE A MARINA D'AURISINA

Cgil: la crisi degli alloggi è assenza di programmi

TRIESTE — *«Casa e industria delle costruzioni». Già col titolo al proprio convegno la Cgil ha voluto indicare il taglio delle proprie proposte di soluzione per la questione-casa.*

Prima ancora di discuterne — come ha fatto ieri a Marina d'Aurisina — il sindacato ha voluto premettere che dalla crisi degli alloggi non si esce, infatti, se non si affronta anche quella dell'industria edilizia. «Per questo — ha detto Giannino Padovan, segretario regionale della Cgil — abbiamo voluto che nel nostro convegno ci fosse una specifica relazione su questo tema». Ed ecco l'argomento è stato affrontato dall'ing. Pierantonio Taccheo, coordinatore dei servizi tecnici dell'Iacp di Trieste.

L'ing. Taccheo ha posto la questione dell'ammodernamento tecnologico e produttivo dell'edilizia. «E questo il settore — ha detto — in cui c'è più da fare». Se oggi gli imprenditori mostrano una totale «chiusura» nei confronti del discorso sul «produrre bene a prezzi ragionevoli», la colpa non è soltanto loro.

«Discorsi sul controllo della qualità, sulla costanza della produzione, sui marchi di qualità, sul coordinamento delle misure e sul rispetto delle norme i nostri imprenditori sono abituati ad affrontarli, ma sui mercati esteri mentre in Italia — ha detto l'ing. Taccheo — nessuno glieli impone».

Dopo aver rilevato che dovrebbe essere la Regione ad assumersi un ruolo determinante nel controllo della qualità dei prodotti e nello stimolo all'uso di tecnologie avanzate, essendo essa uno dei principali committenti dell'edilizia pubblica, il segretario della Cgil, Padovan, ha lamentato — nella relazione introduttiva al dibattito — che la Regione non ha mai voluto darsi un tale compito.

Occorre invece una precisa programmazione, affinché chi produce case possa prevedere cosa gli si chiede, quanto e fino a quando; ma anche dove e come. Per cui è necessaria un'analisi della domanda: oggi si sa, per esempio, che le richieste di alloggi vengono soprattutto da giovani e anziani.

Invece la Regione distribuisce salomonicamente quattrini senza il coraggio di scelte. A Trieste e Gorizia urgono interventi pubblici massicci; a Udine il problema si pone già in termini diversi; e a Pordenone la situazione è obiettivamente meno drammatica. Queste le tesi sviluppate nel dibattito da Varin, Jole Burlo, Milocco; altri interventi critici hanno sottolineato come a Trieste per ottenere un alloggio occorrano 11 punti, mentre nella cintura udinese e in alcune aree del Pordenonese ne bastano solamente tre, e talvolta gli appartamenti restano senza assegnatari.

Anche questo tipo di normative andrebbero unificate. L'assessore regionale Biasutti vorrebbe vendere gli alloggi Iacp a riscatto, la Cgil si oppone vivamente: «Si tratterebbe di una svendita di patrimonio pubblico, tra l'altro demagogica perché ci vorrebbero vent'anni — ha rilevato per esempio Milocco — mentre bisogna costruire più case, con l'edilizia convenzionata e con le cooperative». E la Burlo: «L'Iacp dovrebbe tenere le sue proprietà disponibili per chi ne ha bisogno, non cederle a chi riscatta alloggi per 4 milioni e li rivende per settanta». Un ultimo obiettivo: un ufficio regionale che coordini le programmazioni abitative dei comuni.

Itti Drioli

NUOVA LEGGE REGIONALE PER IL SETTORE

Fondi da unica fonte ai trasporti pubblici

TRIESTE — E' entrata in vigore venerdì la nuova legge regionale sui trasporti pubblici. Con il 1982 infatti i fondi per finanziare le varie aziende, pubbliche e private, arriveranno da un'unica fonte, un Fondo nazionale sdoppiato per sostenere il servizio operativo e gli investimenti.

Fino al 1981, infatti, i soldi per le aziende di trasporto provenivano direttamente da Stato, Regioni e altri enti locali. Adesso, con l'istituzione di questi nuovi fondi, sarà la sola Regione a gestire il flusso dei miliardi. In questo modo, con una direzione unica della politica aziendale, dovrebbe essere finalmente possibile guidare questo settore in maniera organica, intervenendo dove effettivamente se ne senta il bisogno.

L'obiettivo dichiarato della Regione, come ha detto l'assessore ai trasporti Rinaldi, è quello di ridurre i costi e migliorare nel contempo l'efficienza del servizio pubblico. Alzare le tariffe sarà purtroppo una strada da battere, ma questo con un occhio ben rivolto alle reali possibilità del pubblico.

Dc: «Soluzioni equilibrate e bilanciate per la nuova giunta regionale»

UDINE — Martedì è in programma alla Regione il rinnovo delle presidenze di commissione le quali sono strettamente collegate al discorso sull'ampliamento della maggioranza e sul rimpasto della giunta. Ma tuttora le trattative fra le delegazioni ufficiali dei partiti interessati al nuovo accordo non sono riprese. Il dialogo fra i partiti avviene a distanza, attraverso la diffusione di comunicati-stampa. Ed ecco ieri è stata la volta di una nota della segreteria regionale della Dc.

Il segretario Braida, parlando la sera prima all'assemblea dei delegati al congresso provinciale di Cividale — ha dichiarato: «Con la risposta positiva data in questi giorni dal Psdi ha fatto un significativo passo avanti la proposta avanzata dalla Dc, dal Psi e dal Pri di allargare la maggioranza regionale al Psdi, al Pli e all'Us; si tratta di una soluzione politica — ha detto — opportuna e idonea a far fronte ai problemi della regione: le premesse di questa operazione stanno nella convergenza realizzata in occasione del voto sul bilancio regionale 1982, da ripetere per la prossima costituzione delle commissioni consiliari regionali e dando attuazione sollecita alle intese relative alle questioni ancora aperte nell'Isontino».

Secondo Braida, ai partiti interessati a questa evoluzione politica, ma maggiormente ai tre proponenti, deve quindi far carico «l'onere di una soluzione giuntale effettivamente equilibrata, bilanciata», e a tutti l'obbligo di «un necessario approfondimento degli impegni programmatici da realizzare in questo ultimo scorcio di legislatura regionale».

«La Dc — ha detto ancora Braida — attribuisce tra l'altro particolare importanza ad alcuni impegni: il nuovo piano casa, l'avvio della ristrutturazione operativa dell'amministrazione regionale, il riordino dei poteri regionali e locali mediante deleghe e trasferimenti di funzioni, il sostegno all'intero sistema produttivo e occupazionale regionale, specie delle aree in crisi e montane, da praticarsi rivedendo ed adeguando la legislazione regionale predisposta ancora in un periodo di espansione economica».

«All'accordo definitivo — conclude la nota — si deve pervenire entro breve tempo, specie se tutti i partiti sapranno esprimere una disponibilità a concordare le intese, dando equilibrate soluzioni ai problemi ancora pendenti».

Topi d'auto arrestati in Istria

ABBAZIA — Due anni e mezzo di carcere è la condanna inflitta a due giovani di Lubiana ritenuti colpevoli di vari furti di documenti perpetrati nelle automobili in sosta nella zona di Abbazia.

CONSEGNATI IERI I «RISIT D'AUR» A PERCOTO

L'annuale omaggio a chi esalta i valori della civiltà contadina

Il vincitore Mario Rigoni Stern, affiancato dall'assessore regionale Mizzau, da Gianola Nonino e da Enza Sampò (Foto A.F.G.)

UDINE — Si è rinnovato ieri a Percoto di Pavia di Udine l'annuale omaggio ai valori della civiltà contadina e a chi riesce a coglierne gli aspetti più suggestivi. Un omaggio mascherato da premio letterario, che ad ogni edizione acquista un crescente favore: il «Risit d'aur», alla cui consegna hanno presenziato ieri scrittori (Mario Soldati presiedeva la giuria e ha tenuto il «sermone» ufficiale), editori, giornalisti, produttori di vino e distillatori fra i più noti in campo nazionale, nonché esponenti della cultura, della finanza, autorità e personalità varie.

Dunque un'iniziativa in grande stile, intelligentemente e accuratamente «inventata» da Gianola e Benito Nonino, distillatori in Percoto dal 1887. In coerenza con lo spirito di semplicità della richiamata civiltà contadina, una cerimonia — ieri — senza palchi; invece, un piccolo «brear» sul quale i vincitori si sono alternati in rapida sequenza, ricevuti complimentati e intervistati da una brillante e spigliata Enza Sampò.

Mario Rigoni Stern si è aggiudicato il primo premio con «Uomini, boschi e api», mentre il secondo premio è stato assegnato a «Sociologia rurale» di Corrado Barberis (segnalata Fiora Luzzatto Izzi per il volume "L'incontro"»).

Il noto critico cinematografico triestino Tullio Kezich ha vinto il premio giornalistico con l'articolo «La civiltà contadina in mezzo secolo di cinema italiano». Segnalata Bianca Tragni, per l'assidua attività giornalistica in questo settore su «La Gazzetta del Mezzogiorno»; due segnalazioni speciali alla Terza Rete TV per il film televisivo «Maria Zef» e al Touring Club Italiano per l'intensa e appassionata attività di divulgazione delle bellezze del nostro Paese.

Particolarmente significativo anche il «Risit d'aur» tecnico, assegnato a Paolino Marinig, di Poianis di Prepotto (Udine), per l'impianto di Schioppettino messo a dimora nell'annata 1980-81 e per aver quindi valorizzato uno dei tre vitigni (gli altri sono il Tacelenghe e il Ribolla) il riconoscimento ufficiale nel Gotha dei vini italiani è stato uno dei cavalli di battaglia dello stesso premio «Risit d'aur» all'epoca della sua nascita.

Giorgio Verbi

SPACCIATORI STUDENTI ARABI

A Fiume la droga nelle elementari

FIUME — La droga si diffonde anche a Fiume e non è più un fantasma. L'argomento ha cessato da tempo di essere considerato un tabù, e se ne parla ormai nei pubblici dibattiti e ne scrivono i giornali, sia pure di rado — questi ultimi — e in termini generici.

Uno specialista di neuropsichiatria, il dott. Milan Gudelj, ha voluto attualizzare il problema, rendendo noti in questi giorni i risultati di un'indagine durata negli anni e limitata agli alunni delle settime e ottave classi della scuola elementare.

Le conclusioni tratte sono più allarmanti di quello che si sospettava. Nel 1975 su cento ragazzi e ragazze interrogati, due risposero che avevano provato la droga; nel 1981 i tossicodipendenti fra gli alunni delle due classi, quindi tredicenni e quattordicenni, sono saliti al 6 per cento. I loro numero, dunque, si è triplicato.

Le droghe usate sono l'hashish e la marijuana, ma qualcuno già scivola verso quelle pesanti quali l'eroina, la cocaina e la morfina.

Presso gli enti sanitari di Fiume i tossicodipendenti registrati fra i tredici e i quattordici anni sono 300, ma il loro numero effettivo potrebbe essere più alto, e quel che preoccupa è l'avversione dei tossicodipendenti a sottoporsi alle terapie di disintossicazione. Essi si rivolgono agli ospedali e agli ambulatori settoriali solo quando scoprono che la polizia è ormai sulle loro tracce e quando non hanno più soldi per procurarsi la droga.

Spesso falsificano le ricette mediche per acquistare in farmacia quanto gli serve. Se non ci riescono, assaltano di notte le farmacie.

Chi sono i ragazzi tossicomani di Fiume? Sono figli di alcolizzati, di prostitute e di divorziati? In maggioranza sì. Ma la casistica è varia e qui se ne dà la colpa alla fortissima influenza delle mode occidentali e degli «idoli» del «rock».

C'è pure una forte presenza di spregiudicati spacciatori di droga e, tra questi, studenti arabi che frequentano l'università di Fiume.

Ricostruzione: il Pci contesta i dati pubblicitari della giunta

TRIESTE — Il gruppo comunista alla Regione ha presentato un'interpellanza alla giunta in merito alle notizie contenute nell'inserto pubblicitario «Rapporto Friuli a cinque anni dal sisma» che riportano dati relativi alle somme erogate con la legge 546/77 per il Friuli terremotato che sono in discordanza — viene rilevato — con quanto dichiarato dalla giunta nella relazione presentata al governo in occasione della richiesta di rifinanziamento della stessa legge.

«Ci sono evidenti differenze — rileva il documento — fra le somme considerate impegnate alla data del 30 dicembre 1981 (si parla di 2.375 miliardi, mentre risulterebbero effettivamente assegnati 2.810 miliardi) e la classificazione degli interventi risulta alquanto impropria e confusa: i contributi alle finanziarie regionali sono classificati sia nella voce «industrie» che nel capitolo «finanze» e le spese per i prefabbricati sono classificate sia nel capitolo «ricostruzione» che in quello "finanze"».

Pur riconoscendo il valore morale e politico dell'iniziativa di fornire all'opinione pubblica nazionale un rendiconto, i consiglieri comunisti chiedono alla giunta regionale di conoscere le ragioni di queste discordanze e se non sia il caso di dover rettificare il «Rapporto Friuli».

Agli arresti due mancati violentatori

CAPODISTRIA — Due trentenni, uno di Doboj e l'altro di Velika Hladusa, sono stati incriminati perché ritenuti gli autori di due aggressioni a carattere sessuale ai danni di una giovane di Isola e di una bambina dodicenne.

La violenza sessuale non ha potuto essere consumata solo perché entrambe le vittime sono riuscite a divincolarsi.

SI È APERTA UNA VERA E PROPRIA «STAGIONE»

In Carinzia è tempo di balli

KLAGENFURT — Si è aperta in questi giorni in Carinzia la stagione dei balli. Come c'è la stagione di prosa, quella operistica o quella sinfonica, così esiste anche, nella godereccia Carinzia, la stagione dei balli.

Il primo, che ha aperto la stagione, è stato quello della Spö, (il Partito socialista austriaco), che evidentemente non si dissocia dall'allegria generale. Anzi. La tradizionale manifestazione curata dal partito, che si è svolta nel Palazzo dei concerti di Klagenfurt, è tra le più attese e le più sfarzose dell'anno in questo campo.

Sei complessi musicali hanno suonato per tutta la serata, che è stata aperta da 28 coppie della più famosa scuola di danza di Klagenfurt, che hanno ballato insieme una spettacolare «polacca».

Poi è stata la volta dei privati cittadini, che in più di tremila sono accorsi ai festeggiamenti del Palazzo dei concerti. Si è affacciato con visibile condiscendenza dal suo palco, per un attimo, anche Leopold Wagner, l'ormai paterno presidente della Regione Carinzia.

Dopo il ballo della Spö, Wagner ha presenziato al ballo annuale della minoranza slovena che ha raccolto nella sede della Camera del lavoro circa 500 persone. Poi ha partecipato al tradizionale ballo dei tedeschi dei Sudeti.

■ QUARZO — Un giacimento di sabbia quarzifera è stato scoperto nel sottosuolo di Buie in Istria. Il materiale può trovare largo impiego nell'industria vetraria.

ORGANIZZATA ANCHE UNA MASCHERATA INTERNAZIONALE

Ad Abbazia è già Carnevale

ABBAZIA — *La riviera di Abbazia inaugura ufficialmente questo pomeriggio la stagione carnevalesca, con la tradizionale cerimonia dell'alzabandiera. Il festoso vessillo verrà issato alle 14.30 a Mattuglie, alle 15.30 a Volosca, alle 16.30 ad Abbazia e alle 17.30 a Laurana. Già ieri comunque, sul litorale istriano, il Carnevale ha iniziato il suo cammino con una serie di balli in maschera.*

Quest'anno il programma predisposto dai comitati organizzatori è molto ambizioso. Manifestazione di spicco, ad esempio, sarà il «Carnevale internazionale», che si svolgerà il 31 gennaio e a cui parteciperanno 60 maschere provenienti da Monaco di Baviera e altre 300 da Trieste e Muggia.

Un'altra novità assoluta sarà la disputa delle «Olimpiadi carnevalesche sulla neve», sulle pendici del monte Maggiore, con le evoluzioni, in diverse discipline, di sciatori mascherati.

Il Carnevale durerà cinque settimane, fino al 23 febbraio, e oltre alle manifestazioni di maggior richiamo i comitati organizzatori hanno confermato e studiato vecchie e nuove iniziative per festeggiarlo adeguatamente. Vale la pena di segnalare la gara di pesca internazionale di Voloska, la giornata di Laurana e il concerto di Abbazia.

I festeggiamenti si concluderanno il 20 febbraio, quando, per le strade della riviera, sfileranno i carri mascherati.

La speranza degli organizzatori è che il flusso turistico in questo «pazzo» mese corrisponda alle previsioni.

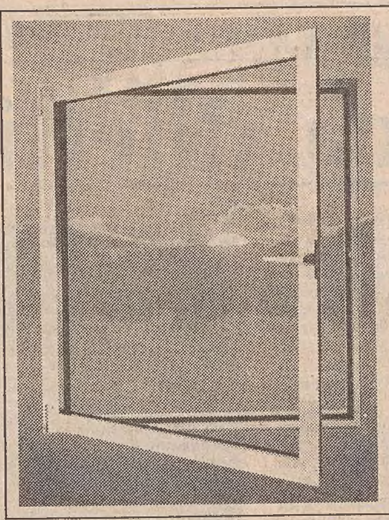

SERRAMENTI IN ALLUMINIO
E. ZADNICH

Inizia con il 1982 la produzione di serramenti a taglio termico: nessuna condensa in inverno grazie ad un nuovo tipo di profilo composto da un profilato esterno e da uno interno in alluminio estruso collegati tra loro da un elemento di materiale isolante.

Una caratteristica che si somma alle già note qualità dei serramenti in alluminio:
- assenza totale di manutenzione
- lunga durata
- elevato isolamento termico ed acustico

GRATIS
SENZA IMPEGNO INFORMAZIONI E PREVENTIVI
TELEF. 826965

FISIOLINEA ITALIA

ginnastica a corpo libero

Le palestre più moderne della città, istruttori altamente specializzati, corsi di ginnastica con frequenza bisettimanale, un ambiente accogliente e raffinato: è quello che Vi offre la FISIOLINEA ITALIA pagando solo 30.000 lire ogni mese. Venite in via de Jenner 22 — a Valmaura — Trieste oppure telefonate all'829982 e saremo lieti di darvi tutte le informazioni che desiderate.

MODE LILY
TRIESTE - Via Cologna 4, tel. 571136
GRANDE VENDITA DI FINE STAGIONE
CAPI DI QUALITÀ DELLE MIGLIORI CASE
NEW LILY
TRIESTE - Via Giulia 33, tel. 54860
LILY calzature borsette
TRIESTE - Via Cologna 16, tel. 568270

VENDITA PROMOZIONALE
con sconti effettivi del 30%
indicati su ogni confezione

PELLICCIA PREGIATA
per la maggior tutela del Cliente lo sconto è garantito dall'osservanza dell'art. 8 legge 80 del 19-3-1980

DA DOMANI ORE 15.30

ALCUNI PREZZI INDICATIVI

	vendita normale	vendita promozionale		vendita normale	vendita promozionale
Visone P.I.	2.690.000	1.890.000	Rat Mosquet 3/4	1.400.000	990.000
Visone Saga	4.690.000	3.290.000	Rat Mosquet Visonato	1.990.000	1.390.000
Visone Black Giama	5.700.000	3.990.000	Rat Mosquet Selvaggio	1.990.000	1.390.000
Visone Taille 3/4	1.150.000	790.000	Castoro lontrato	2.260.000	1.590.000
Marmotta Peken	2.400.000	1.690.000	Castoro Selvaggio 3/4	1.400.000	990.000
Marmotta Teste 3/4	1.130.000	790.000	Castorino Spitz 3/4	990.000	690.000
Volpe Groen Taille 3/4	1.400.000	990.000	Opossum Tasmania 3/4	1.290.000	890.000
Volpe Groen. P.I.	2.260.000	1.590.000	Agnello Opossum 3/4	690.000	450.000
Murmaski 3/4	3.400.000	2.390.000	Agnello lontrato 3/4	560.000	390.000
Murmeli Collo Volpe	1.850.000	1.290.000	Persiano Zampe	650.000	430.000
			Lapin	270.000	190.000

PELLICCE PER BAMBINI E UOMO
TUTTE LE PELLICCE SONO DI NUOVA CREAZIONE MODELLI 81-82 CON CERTIFICATO DI GARANZIA
LA PELLICCERIA CHE NON TEME CONFRONTI
Pelliccerie Riunite s.r.l.
MESTRE - VIA PIAVE, 119
La comunicazione dell'azione promozionale è stata effettuata a mezzo raccomandata in data 26 agosto 1981 Racc. n. 1536 al Comune di Mestre (Ve).

GIORNALE DI TRIESTE

DIBATTITO AL PCI SUI SERVIZI SANITARI

«Far funzionare le Saub per eliminare i ticket»

L'unità sanitaria potrebbe fare a meno dei laboratori privati

Vanno da un minimo di 300 a un massimo di 3.000 lire i ticket sulle medicine che già oggi si pagano. Se passa quanto previsto dalla legge finanziaria che si discuterà alla Camera, le Regioni avranno la facoltà di istituirne altri: sulle visite specialistiche, nella misura di 4.000 lire a vista; sui ricoveri ospedalieri, 6.000 lire per ogni giornata.

Inoltre i cittadini dovranno partecipare alla spesa per visite generiche e pediatriche: 1.500 lire se sono ambulatoriali, 3.000 se fatte a domicilio. Sarebbero esenti solo i cittadini con redditi inferiori ai 5 milioni e i bambini fino ai sei anni.

I servizi sanitari pubblici a Trieste hanno tutte le apparecchiature per fare analisi di laboratorio in proprio senza ricorrere ai privati. Si risparmierebbero quattro miliardi e mezzo all'anno (tanto costano alla sanità pubblica le convenzioni con i laboratori privati) se solo si sfruttassero gli strumenti moderni ed efficienti che le Saub possiedono. Invece sono utilizzati a metà, o addirittura lasciati in magazzino. È un esempio dello spreco di denaro, che si fa pagare come sempre alla gente, con i ticket sulle medicine e forse presto con quelli sulle visite mediche e sui ricoveri.

È quanto ha sostenuto Gianfranco Granara del comitato direttivo dell'Usl (rappresenta il Partito radicale) nell'assemblea promossa dal Pci triestino per l'abolizione dei ticket sanitari. «Si vuol risparmiare sulla spesa pubblica tassando la gente sulla salute, ma non si pensa invece a eliminare tutti gli sprechi che ci sono e a usare meglio il denaro», hanno ripetuto molti degli intervenuti oltre a Granara.

«È in atto una manovra del governo che tende a svuotare i contenuti della riforma sanitaria, a svilire le strutture pubbliche e riconsegnare la salute dei cittadini in mano dei privati», ha detto il dott. Minutillo nella relazione introduttiva all'assemblea. Si sopprimeranno le cure termali, si rinvia ogni progetto di prevenzione e di assistenza dell'anziano, dei bambini, delle famiglie, ma «gli ospedali — ha detto il segretario del Pci triestino, Tonel — continuano a inghiottire denaro. Su venti ospedali della regione ci sono altrettanti cantieri per ampliamenti e nuove costruzioni, mentre si potrebbero ridurre i posti letto, accelerando le analisi e le degenze, che diventano come soggiorni alberghieri a causa dell'inefficienza organizzativa».

Tonel ha anche fatto notare che il Pci ha un piano per la ristrutturazione degli ospedali triestini e di conseguenza per risparmiare sulle spese. Un ospedale, secondo questo piano, potrebbe essere addirittura diviso. «Ma ci vuole anche una volontà politica precisa — ha concluso — da parte della Regione, che invece non ha un piano sanitario, elargisce denaro a pioggia per gli ospedali, mentre i soldi per le leggi assistenziali non si trovano mai». Come esempio Tonel ha portato il più recente della legge sulla droga che prevede 40 milioni all'anno per ogni Usl.

FINE SETTIMANA FINALMENTE RALLEGRATO DAL BEL TEMPO

Sotto il sole d'inverno

Se dicembre è stato il mese della pioggia, gennaio vorrebbe diventare il mese del sole. Anche ieri, il disco giallo ci ha accompagnato per tutta la giornata, un sabato per molti festivo e quindi doppiamente rallegrato dal bel tempo. Qualcuno non ha voluto poi perdere l'occasione, visto che spirava un po' di vento, di tentare la prima abbronzatura «nature» del 1982, e si è spinto nel golfo con la propria barca a vela, a divertirsi nel diporto mentre moglie e figli oziavano pigramente, distesi sulla barca. *(Italfoto)*

Furto-lampo: 15 minuti per rubare 5 milioni

Cinquemilacinquecento lire al secondo hanno guadagnato due giovani e velocissimi ladri che nel giro di un quarto d'ora sono riusciti a scalare il terrazzo dell'alloggio della famiglia Selingheri, all'ammezzato dello stabile di salita Contovello 6/1, a forzare la doppia porta-finestra e a «perquisire» a fondo l'alloggio. Il padrone di casa, Romano Selingheri, di 80 anni, rincasando è riuscito a vedere due agili figure di giovani scavalcare la ringhiera del poggiolo e fuggire nel sottostante giardino. A nulla sono valse le grida del derubato e le sue invocazioni di aiuto. Nessuno è riuscito a bloccare i due malviventi fuggiti con gli oggetti preziosi trovati in casa, del valore di cinque milioni di lire.

Il derubato ha subito telefonato al «113» e sul posto è accorsa una pattuglia della squadra Volante con gli esperti del gabinetto scientifico. Da un primo controllo sono risultati mancanti due gioielli:

se vuoi un abito di gran firma
Andrea
boutique, trieste piazza della borsa 7 tel. 69109
saldi
(Comunicato al Comune il 6.1.82)
BASILE, DURINI, ESCARGOTS, SYNONYME DE GEORGES RECH (PARIS), GIANNI VERSACE.

ernia
L'applicatore dello
INSTITUT HERNIAIRE DE LYON
(Ag. Italia: Praesidia, Via Frugoni 1/3 - Genova) riceverà a:
TRIESTE: Farmacia Dr. De Laitemburg, p.zza S. Giovanni. Mercoledì 20.
UDINE: Farmacia Dr. Manganotti, via Poscolle. Giovedì 21 (9-11).

CALENDARIETTO

Oggi: S. Antonio. — Il sole sorge alle 7.41 e tramonta alle 16.49; la luna si leva alle 0.28 e cala alle 11.55.

Ieri: temperatura massima gradi 5,9, minima 1,9; pressione millibar 1027,8 in lieve aumento; umidità 69 per cento; calma di vento; mare calmo con temperatura di gradi 8,4. (Dati forniti dal servizio meteorologico dell'Aeronautica militare di Trieste alle 18 di ieri).

Maree: oggi, alta alle 3.09 con cm 29 sopra il livello medio; bassa alle 11.02 con cm 12, alle 15.16 con cm 6 e alle 20.05 con cm 14 sotto il livello medio.

Farmacie aperte dalle 8.30 alle 13 e dalle 16 alle 20.30: piazza Garibaldi 5, tel. 790015; via Diaz 2, tel. 760605; via dei Soncini 179 (Servola), tel. 816296; via Revoltella 41, tel. 741447; piazza S. Giovanni 5, tel. 65959; campo S. Giacomo 1, tel. 790212; Opicina, tel. 211001; Aquilinia, tel. 231137.

Farmacie aperte anche dalle 13 alle 16: piazza Garibaldi 5, tel. 790015; via Diaz 2, tel. 760605; via dei Soncini 179 (Servola), tel. 816296; via Revoltella 41, tel. 741447; Opicina, tel. 211001; Aquilinia, tel. 231137.

Farmacie aperte anche dalle 20.30 in poi (servizio notturno): piazza S. Giovanni 5, tel. 65959; campo S. Giacomo 1, tel. 790212; Opicina, tel. 211001; Aquilinia, tel. 231137.

Servizio di guardia medica: notturno (ore 21-8) tel. 732627; prefestivo (ore 14-21) e festivo (ore 8-20) tel. 68441.

Aeroporto Ronchi dei Legionari: telefono (0481) 777001.

Automobile Club d'Italia (soccorso stradale): telefono 116.

Pronto soccorso Cri: telefono 68888.

Carabinieri: telefono 212121.

Soccorso pubblico: telefono 113.

Telefono amico: numeri 766666 - 766667.

LA FINANZA NEGLI UFFICI DI LUCIANO SAVINO

Polojaz: perquisito lo studio del presidente dei ragionieri

La Guardia di finanza ha perquisito ieri lo studio del ragionier Luciano Savino. Il mandato di accesso all'ufficio di via Santa Caterina 3 è stato firmato dal giudice Oliviero Drigani nell'ambito dell'inchiesta sul caso Polojaz. Luciano Savino, oltre a essere il presidente del collegio dei ragionieri della nostra città, è anche uno dei sindaci della «Alessandro Polojaz Spa». Un altro sindaco della stessa ditta, il ragionier Benedetto Naviglio, è in carcere da venerdì.

«La prima parte delle verifiche della Guardia di finanza si è conclusa con esito negativo» dice il ragionier Savino. «Sono stato sindaco della "Polojaz Spa» per due anni, ma il mio mandato è scaduto a novembre. Lunedì mattina gli uomini del capitano Rabbitti torneranno comunque nel mio studio». Questa perquisizione indica che le indagini si allargano sempre più e coinvolgono in prima persona tutta la struttura societaria della «Alessandro Polojaz Spa». Sono finiti in carcere prima l'amministratore unico e il procuratore generale, poi uno dei tre sindaci. Ieri infine la perquisizione nello studio di un secondo sindaco, il ragionier Savino.

La «Alessandro Polojaz» nasce come società a responsabilità limitata nel maggio del 1978. Il capitale iniziale è di 20 milioni. L'atto costitutivo è del notaio Roberto Comisso. In esso tra l'altro si legge: «La società ha per oggetto la compravendita all'ingrosso, l'esportazione e l'importazione e la rappresentanza di materia prima, semilavorati e prodotti finiti nei settori alimentari ed industriale».

Il commercio di caffè inizia ufficialmente più tardi: il 12 ottobre 1978 quando la società si è già trasformata da Srl in società per azioni. Il capitale è elevato a 200 milioni con l'emissione di 2 mila azioni da 100 mila lire. Di queste azioni, 1995 sono sottoscritte da Alessandro Polojaz e 5 dal ragionier Fabio Budicin. Oltre all'amministratore unico e al procuratore — rispettivamente Alessandro e Gioachino Polojaz — nell'assemblea vengono nominati anche i sindaci.

Presidente è il ragionier Benedetto Naviglio, sindaci effettivi i ragionieri Luciano Savino e Giuseppe Foti, supplenti Lugi Volpi e Filippo Foti. Viene anche fissato «l'emolumento in base alle tariffe professionali». Il 25 gennaio del 1980 l'amministratore unico conferisce poteri più ampi al procuratore. L'atto che lo certifica è firmato dal notaio Oscar Sandrinelli.

Oggi intanto ritornano i in città i sostituti procuratori Drigani e Coassin. Interrogheranno al Coroneo Gioachino Polojaz e il ragionier Naviglio.

Radioamatori a congresso oggi a Trieste

A seguito dell'uscita del decreto ministeriale del 29 dicembre 1981 che regolamenta l'uso delle radio ricetrasmittenti di debole portata (baracchini Cb) la Fiz-Cb sezione di Trieste indice per oggi un incontro a livello regionale aperto a tutti i Cb per dibattere i contenuti di tale decreto.

A tale incontro, che si svolgerà un inizio alle 9.30 nella sala Istria di Palazzo Vivante (Largo Papa Giovanni XXIII, n. 7) sono stati invitati i rappresentanti del locale compartimento Pt e i dirigenti nazionali della Fir-Cb.

Anziana donna trovata morta sola in casa

Un'anziana signora di 74 anni, Maria Gustin, abitante in via Tigor 6, è stata trovata ieri in avanzato stato di decomposizione nel suo modesto alloggio. La sorella, che l'aveva veduta dieci giorni or sono, non avendola più sentita, si è recata ieri pomeriggio a trovare la congiunta e, dopo aver inutilmente bussato, ha chiesto l'intervento della polizia. Sono accorsi i vigili del fuoco e i sanitari della Croce Rossa. Aperto l'uscio, i soccorritori si sono trovati di fronte ad una macabra scena.

LINEA INTIMA
piazza della Borsa 3
SALDI
SU TUTTI GLI ARTICOLI DI BIANCHERIA DELLE MIGLIORI MARCHE
(Com. il 5.1.82)

KATHRIN DRESS
Via Barbariga 8 - Roiano
SCONTI FINO AL 40%
(Com. il 29.12.81)

CARNEVALE DA Giocagiò
TUTTO PER ADULTI E BAMBINI
Via Settefontane 9 - Tel. 768277

La pubblicità sul nostro giornale è curata dalla PK publikompass

CARNEVALE
HO
SCONTO 30-50%
SU TUTTI I COSTUMI FINO AD ESAURIMENTO ARTICOLO
GALLERIA TERGESTEO
(Com. al Com. il 23.12.81)

(Com. al Com. 12.1 dal 19.1 al 6.2
Boutique Luciana
GALLERIA ROSSONI, 9
VENDITA PROMOZIONALE PER AMPLIAMENTO LOCALE
SCONTI SU TUTTI GLI ARTICOLI

Dall'Australia figli di emigrati triestini

Come annunciato giungerà domani a Trieste un gruppo di 40 ragazzi tra i 15 e 18 anni, figli di lavoratori emigrati in Australia, per partecipare ad un soggiorno della durata di un mese, ospiti del Convitto «N. Sauro» di via Cantù.

FINALMENTE UNA CARTOLINA DOPO SETTIMANE DI APPRENSIONE

Il prof. Marussi dal Pakistan rompe un silenzio di un mese

Dopo un mese di preoccupante silenzio, ha dato notizia di sé con una cartolina dal Pakistan il prof. Antonio Marussi, lo scienziato triestino noto per avere partecipato negli anni Cinquanta alla storica spedizione sul K 2 e per essere stato l'iniziatore della moderna geodesia.

La notizia ha fatto tirare un sospiro di sollievo a quanti, amici ed estimatori, si erano vivamente allarmati. La meta del viaggio, che il prof. Marussi aveva intrapreso assieme alla moglie Loris, il Pakistan, una regione «calda» del globo, aveva fatto sorgere le idee più disparate in quanti non avevano ricevuto notizie né dell'arrivo a destinazione né del soggiorno. Sembra, inoltre, che il viaggio dei coniugi Marussi si sia prolungato più del previsto.

All'Università in molti si chiedevano che cosa potesse essere accaduto all'illustre scienziato. E dall'Università sono partite anche telefonate di ricerca. Il fratello del prof.

Il prof. Antonio Marussi

Marussi, colui che lo aveva accompagnato alla stazione ferroviaria la sera della partenza portandogli poi l'automobile in garage, non era preoccupato, come neppure sua moglie, la signora Bruna.

«Anche due anni fa, ha ricordato, erano partiti per il Pakistan fermandosi tutto il mese di luglio e tutto agosto, senza scrivere. Si erano trovati bene e avevano prolungato il loro soggiorno».

Dalla partenza da Trieste, per Roma dove avevano affidato ad alcuni amici «Corgie» un simpatico bastardino («Gedeone», il secondo cane è rimasto invece a Trieste) a ieri l'altro, non si era avuta alcuna notizia. La cartolina, spedita probabilmente il 2 gennaio (il timbro postale è difficilmente decifrabile) alla signorina Maria Tomasic, che abita nella stessa casa del fratello del prof. Marussi, in via San Francesco 48, reca gli auguri di felice anno nuovo scritti con una penna rossa in urdu, la lingua ufficiale del luogo. La frase è stata scritta dalla signora Loris e il prof. Marussi ha soltanto firmato la cartolina.

■ INVALIDI — Quattro nuovi posti macchina riservati saranno istituiti a favore di invalidi in piazza della Repubblica, via Vero, via Emo, via del Lazzaretto Vecchio. I veicoli presenti in sosta abusiva entro i parcheggi saranno rimossi d'autorità.

SCARICATA LA MERCE APPENA IMBARCATA

Un misterioso «balletto» di novecento containers su una nave della Lauro

La portacontenitori «Ercole Lauro» è bloccata da giorni al molo settimo e il suo carico di 900 containers viene trasbordato su altre due navi. La prima si chiama «Hakata Maru», la seconda «Mediterranea». La nave era stata noleggiata dalla «Lauro Lines» al «Med Club» un consorzio internazionale tra società armatrici. Del «Med Club» fanno parte, oltre al Lloyd Triestino anche una società francese, due giapponesi e una coreana.

Il richiamo in porto e il trasbordo dei 900 containers è avvenuto al termine di un singolare balletto. La nave era attesa a Trieste il 26 dicembre. Arriva invece il 2 gennaio, ma il ritardo è quasi normale per chi proviene dall'Estremo Oriente. Prima di giungere nel nostro porto la «Ercole Lauro» aveva scaricato a Barcellona, Fos e Genova. Il 2 gennaio è dunque al molo settimo dove viene scaricata. Il 9 le stive sono di nuovo colme e la nave va in rada in attesa di ordini della società armatrice che arrivano appena giovedì 14.

«Marcia indietro si torna a scaricare» dice il cablo e la nave — con i suoi mezzi — torna all'ormeggio 51 del molo settimo. Dov'è tutt'ora in fase di scarico. Cos'è successo? Il richiamo viene giustificato con un guasto tecnico.

A bordo nessuno dei 32 uomini di equipaggio ha voglia di parlare. Si riesce solo a sapere che nessun lavoro è previsto a bordo al di là dell'ordinaria amministrazione.

Il capitano Capello Cimmino tutt'al più ammette: «Scaricheremo i nostri containers fino a martedì poi ci porteremo in rada in attesa di ordini dalla società. Di più non so e non posso dire». Anche l'agenzia marittima «Zangrando» che appoggia la «Ercole Lauro» a Trieste non è molto loquace. «Sa è un momento delicato, sono decisioni importanti che possono fare se diffuse anche danni.

LIRE CINQUANTAMILA 50.000
PAGABILI A VISTA AL PORTATORE
GUARDA la Lira!!
SALDI
EURO SHOE
BANCA
CALZATURE
via S. Lazzaro, 8 - TRIESTE
Com. al Com. del 5.1.82

I FAMILIARI PARLANO DI MONTATURA POLITICA E INTERESSANO ANCHE «AMNESTY INTERNATIONAL»

Belgrado: da sei mesi aspetta in carcere il processo triestino accusato di attività controrivoluzionaria

Gianfranco Ladini, un commerciante triestino di 38 anni, è rinchiuso da più di sei mesi in una cella di isolamento del carcere di Belgrado in attesa del processo. E' accusato di attività controrivoluzionaria e di attentato all'ordine sociale jugoslavo e alle basi economiche del paese». Secondo i familiari si tratta invece di una montatura politica. Gli inquirenti sostengono di attribuirgli un ruolo nella rivolta delle popolazioni albanesi del Kossovo. Con le sue iniziative commerciali — sostengono sempre gli inquirenti — egli avrebbe tentato, aumentando artificiosamente i prezzi, di mandare in rovina l'economia della regione autonoma più povera della Jugoslavia: di cui le proteste, le sparatorie e la ribellione della gente.

«Mio fratello è stato arrestato all'hotel Jugoslavia di Belgrado il 25 giorno — dice Giulio Ladini amministratore delegato della società "La Distributrice" — alle sette del mattino gli agenti della polizia segreta hanno fatto irruzione nella sua stanza e lo hanno prelevato. Da quel momento è in carcere di isolamento. Nemmeno gli avvocati lo hanno potuto avvicinare. Quando uno è sospettato di attività controrivoluzionaria, per sei mesi gli sono preclusi i contatti con i difensori».

Anche l'altro fratello Livio ha delle cose da dire: «Gianfranco sta molto male. È ridotto a 50 chili dal momento che mangia per protesta solo quello che gli mandiamo da casa. E i pacchi possono partire una sola volta ogni quindici giorni e non devono superare gli otto chili. Anche la cella è piccolissima. Due metri quadrati. Nei primi novanta giorni di detenzione gli è stato impedito di dormire. La luce era sempre accesa, la radio suonava senza interruzione ad alto volume. All'improvviso la porta si spalancava e gli interrogatori si protaevano fino a notte fonda. Gli hanno raccontato che nostro papà era morto, che sua moglie aveva perso il bambino di cui era in attesa».

«Mentre lui soffre — dice l'altro fratello — ci siamo dati da fare. Abbiamo informato le autorità consolari, l'ambasciatore italiano a Belgrado dottor Calamia, il ministro degli esteri Colombo. Nonostante il loro prodigarsi, le autorità jugoslave hanno fatto sempre quadrato attorno alle montature della polizia politica. Così abbiamo informato il Presidente della Repubblica Pertini. Anche "Amnesty international" sta per occuparsi di nostro fratello».

Poi Giulio e Livio Ladini raccontano delle loro iniziative legali. Hanno assunto due avvocati: Milos Miladinovic di Lubiana e Alessio Loncar di Belgrado. Anche loro — pur essendo scaduti i termini di isolamento — non hanno potuto parlare della causa con Gianfranco. «Tuttalpiù gli hanno potuto chiedere come stava. Adesso non sappiamo più come andare avanti. Quando abbiamo conosciuto l'atto di accusa formalizzato il 25 dicembre abbiamo deciso di parlare a tutti del nostro caso. Siamo dei commercianti, non ci occupiamo di politica e speravamo che nostro fratello non fosse messo in mezzo ai buoni rapporti tra i due paesi». C. E.

Streaking per lo spinello libero

Nove giovani, tra cui due ragazze, si sono dati appuntamento ieri nei pressi del porticciolo di Santa Croce al motto di «Nudi sì, nell'acqua fredda anche, ma per la legalizzazione della marijuana!». Chiara, Patrizia, Claudio, Giacomo, Dario, Diego, Bruno, Fabio e Sergio, con questo estemporaneo streaking invernale in riva al mare hanno voluto aderire all'iniziativa promossa dal «Comitato di informazione antiproibizionista».

Lo scopo? Richiamare l'attenzione sul fatto che «il proibizionismo delle droghe nonostante i larghissimi mezzi repressivi usati, ha totalmente fallito gli obiettivi che si prefiggeva. I morti aumentano, le galere continuano a riempirsi di giovani che si vogliono a tutti i costi criminalizzare

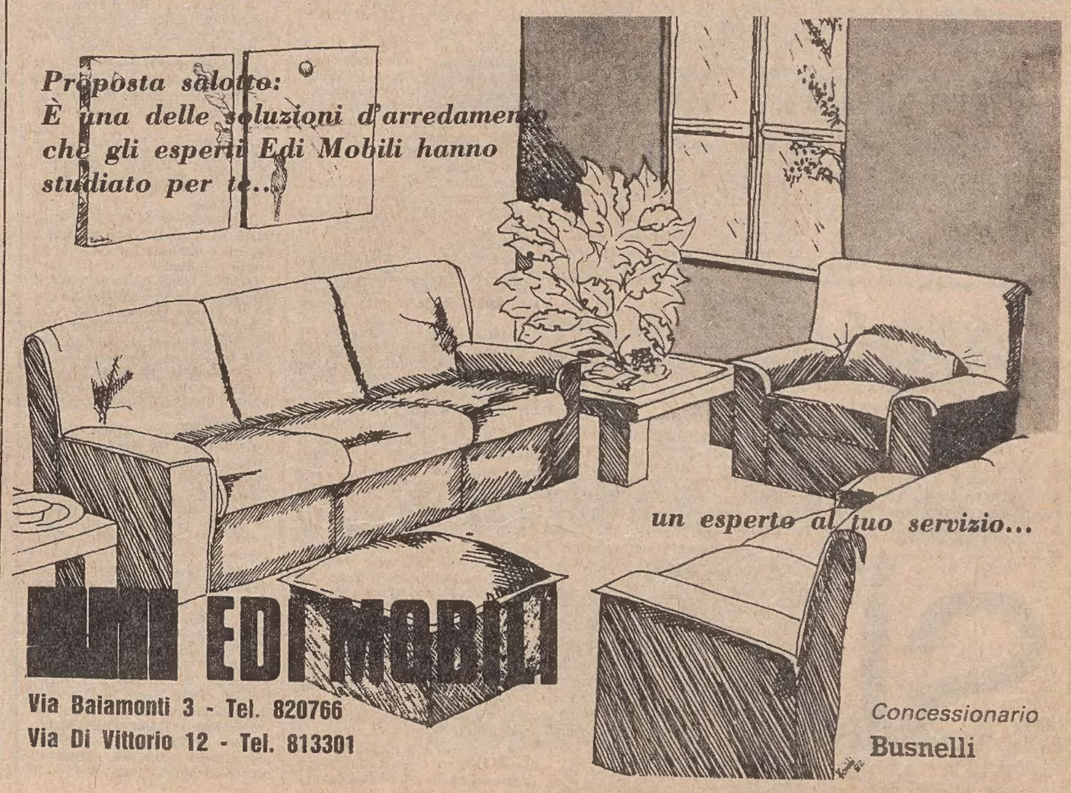

GIORNALE DI TRIESTE

LA REGIONE SUL FALLIMENTO DELLA PORFIRIO

Tanti edili disoccupati? Ma in Friuli si lavora

Forse un «aiuto» alle ditte triestine che partecipino alla ricostruzione

La crisi edilizia si va allargando sempre più nella provincia di Trieste. Il fallimento della ditta Porfirio ha dato un'ultima botta ai livelli occupazionali, che sono vertiginosamente precipitati. Eppure, in Friuli è ancora in atto la ricostruzione e l'attività edilizia del dopo-terremoto è in piena fioritura, con relativo incremento del settore artigianale «improprio» e conseguente immigrazione di manodopera extraregionale e addirittura extranazionale.

Del problema si è parlato nella sede della direzione regionale del lavoro, dell'assistenza sociale e del'emigrazione, in un incontro tra l'assessore responsabile, Renzulli, e le organizzazioni sindacali.

Obiettivo: aiutare l'edilizia triestina ad uscire dalla sua crisi profonda. Strumento: un intervento presso l'assessore e le strutture amministrative del settore, un'azione per facilitare alle ditte della regione la partecipazione al processo di ricostruzione del Friuli.

L'assessore Renzulli si è detto disposto a mettere in atto una strategia politica e amministrativa volta a realizzare condizioni più favorevoli allo sviluppo e all'impegno delle imprese locali nel settore edilizio, sia nella provincia di Trieste, sia sul territorio regionale, così assicurando in via permanente il mantenimento dei livelli occupazionali.

Per quanto riguarda il fenomeno del cosiddetto «artigianato spurio», che inquina il mercato del lavoro, si è concordato di premere sugli organi competenti perché facciano molta attenzione nell'iscrivere chi lo richiede agli albi delle Camere di commercio, industria, artigianato-ed agricoltura.

■ ISTRIANI — Il presidente dell'Unione degli istriani, preso atto del ritiro di Egon De Szombathely dalle sue funzioni di segretario generale, ha nominato il suo successore nella persona di Rino Baroni.

I PAZIENTI DEI CENTRI DI SALUTE MENTALE

«Non chiediamo molto» Hanno avuto il minimo

Aumentato il loro sussidio mensile da 170 a 230 mila lire

Avranno le 230 mila lire al mese richieste i pazienti dei centri di salute mentale sussidiati dall'Unità sanitaria locale. Lo ha deciso il direttivo dell'Usl, approvando così una delibera che i settecento interessati attendevano da tempo.

Già la giunta provinciale aveva a suo tempo deciso di aumentare la cifra di 170 mila lire, che dava ogni mese agli assistiti dei servizi psichiatrici. Il sussidio, se la delibera provinciale fosse andata in porto nel luglio scorso, sarebbe passato a 220 mila lire. Ma la giunta cadde e la delibera non divenne mai esecutiva. Trasmessa la gèstione dei servizi psichiatrici all'Unità sanitaria locale, è stata questa, infine, a mettere a posto le cose.

Il tetto dei sussidi è ora di 230 mila lire, equiparato a quello delle pensioni minime Inps, come aveva chiesto il comitato dei sussidiati. Si parla di «tetto», cioè di un limite massimo del sussidio, perche non tutti gli assistiti riceveranno le 230 mila lire. Chi non ha niente ovviamente sì, per gli altri, che contano su redditi inferiori a tale cifra, l'Usl provvede a integrarli appunto fino alla somma di 230 mila lire al mese.

L'unità sanitaria locale ha stanziato fondi anche per somme da evolvere «una tantum» ai sussidiati per le spese di riscaldamento, acqua, luce gas. S'impegna inoltre a far fronte anche a loro, come già avviene per chi vive di pensioni minime, le tessere gratuite per l'autobus.

Al comitato dei sussidiati, che si era formato a novembre per ottenere l'aumento e altre minime garanzie di sopravvivenza, sono contenti: «Ora però non ci disperderemo — dicono — abbiamo ancora altro da ottenere, anche se non chiediamo molto, solo il minimo indispensabile a tirare avanti con dignità». Mercoledì prossimo gli utenti di tutti i centri si ritroveranno, per continuare.

ALL'OSPEDALE «GREGORETTI» DI SAN GIOVANNI

Un regalo per gli anziani

Sono state consegnate ieri alla prima e alla seconda divisione lungodegenti dell'ospedale «Gregoretti» di San Giovanni le nuove attrezzature, acquistate grazie ai fondi messi a disposizione dalle imprese che hanno realizzato l'ospedale di Cattinara.

In occasione della cerimonia, la presidentessa delle infermiere volontarie della Croce rossa, Franca Grandi, ha annunciato che l'iniziativa benefica si estenderà anche ai reparti di geriatria e riabilitazione della Maddalena.

Il dottor Pangher, presidente dell'Unità sanitaria locale, ha sottolineato come nei prossimi anni il tema degli anziani dovrà costituire il nucleo centrale dei programmi di intervento socio sanitario da sviluppare a Trieste. Pangher ha infatti ricordato che oltre il 30 per cento dei triestini ha superato il sessantesimo anno di età.

(Italfoto)

E' morto il pittore triestino Hlavaty

Si è spento la notte scorsa a Lubiana all'età di 84 anni, dopo una lunga malattia, il dott. Roberto Hlavaty, medico, pittore e operatore culturale triestino di origini ceche. Vive nel ricordo di tutti i suoi pazienti, di quelli avuti a Lubiana, dove si è rifugiato durante il periodo fascista e di quelli avuti a Trieste, dove era ritornato dopo la liberazione.

Hlavaty fu anche un appassionato animatore culturale. Per lunghi anni presidente dell'Unione dei circoli culturali sloveni, fu tra i fondatori del Club sloveno, un centro di incontri e dibattiti che sotto la sua direzione ha contribuito in misura notevole a vivificare la vita culturale della minoranza. Ma sarà ricordato principalmente come pittore.

Approdato all'arte figurativa in età già matura, ha conseguito risultati notevolissimi in particolare nell'acquarello, tanto che era considerato a buon diritto il migliore acquarellista triestino.

La scomparsa di Roberto Hlavaty ha avuto un eco dolorosa in tutta la comunità slovena del Friuli-Venezia Giulia, dove era conosciuto, stimato ed amato. L'Unione dei circoli culturali sloveni, di cui era stato per lunghi anni presidente, commemorerà lo scomparso nei prossimi giorni.

A Servola il Carnevale è sulla linea di partenza

Benché tutto sembri ancora immobile il Carnevale servolano è già sulla linea di partenza: preparativi segreti, primi contatti. Non è mai troppo presto, si potrebbe dire, all'ultimo momento ci sarà sempre qualcosa da aggiustare, un tocco finale da assestare qua e là.

La Pro Loco Servola metterà da domani a disposizione degli interessati il regolamento per il corteo e per il concorso vetrine tra gli esercizi pubblici e commerciali del rione e delle zone limitrofe, concorsi premiati come sempre con la «Pancogola d'argento».

Da domani saranno a disposizione degli eventuali concorrenti anche i regolamenti dei concorsi di poesia dialettale, di teatro dialettale e di novellistica, che si protrarranno fino a maggio e si concluderanno con l'assegnazione di altre «Pancogole».

Riprendono i lunedì culturali cattolici

Tornano i «lunedì culturali» proposti dai gruppi cattolici cittadini. Domani il primo incontro (alle 18 presso la Chiesa di Santa Maria Maggiore) sul tema «Consultori familiari. Esperienze a confronto». A introdurre l'argomento sarà Maria Fortunato, consigliere nazionale delle Acli e presidente del consultorio dell'università cattolica del Sacro Cuore di Roma.

Quella di lunedì è la prima delle cinque proposte che i centri culturali cattolici faranno alla città. Pur mantenendo le loro specifiche fisionomie e finalità, vari gruppi della diocesi triestina si sono riuniti anche quest'anno in un unico coordinamento, per organizzare delle iniziative che portino un contributo alla cultura cattolica triestina.

Il coordinamento, che si occuperà in particolare della famiglia e della sua tutela, si chiama appunto «Con la famiglia, per l'amore e la vita».

Stato civile

MORTI: Rebec Aldo, anni 62; Vescovi Stanislao, 67; Sabalich Pietro, 68; Hrast ved. Hudax Maria, 85; Bonetti Umberto, 65; Crevatin in Glavina Antonia, 66; Pietrini Giovanni, 68; Lussi Antonio, 86; Del Vecchio ved. Fornari Giarsenda, 73; Trojer ved. Fabricci Carmela, 86; Vissich Mario, 43; Piz ved. Fachin Ines, 84; Godina Mario, 68.

NATI: Nicola Alessia.

PUBBLICAZIONI DI MATRIMONIO: Dizonno Giuseppe, sottufficiale esercito, con Marfoglia Silvana, casalinga; Simeone Giovanni, guardia di finanza, con Rotoli Rosa, casalinga; Hemala Sergio, meccanico, con Ferri Alessandra, impiegata; Caforio Roberto, operaio, con Carone Tiziana, impiegata; Sardo Sergio, ferroviere, con Valli Maura, impiegata; De Paola Antonio, autista, con Goslino Amelia, casalinga; De Monte Moreno, infermiere, con Toffolutti Barbara, vigilatrice d'infanzia; Mattei Salvatore, autista, con Rismondo Roberta, casalinga; Goina Edoardo, artigiano, con Maccan Marina, commessa; Di Nuzzo Bartolomeo, guardia di Ps, con Sergatti Gabriella, casalinga; Sossi Roy Carlo, portabagagli, con Sabadin Sabrina, commessa; Notaro Gabriele, commerciante, con Meola Daniela, casalinga; Roveredo Guerrino, commesso, con Milani Rossella, commessa; Caporali Marino, impiegato, con Lemmi Maria Pia, artigiana; Berdini Gianni, ministro di culto, con Latini Maria, studentessa.

L'ORO
SI VENDE BENE
SI COMPRA MEGLIO
SI SCAMBIA GIUSTO IN
CORSO ITALIA 28 - TRIESTE
PRIMO PIANO

Elargizioni dei lettori

In memoria del dott. Alfredo Anelli da Albina Pizzagalli 50.000 pro Centro tumori M. Lovenati.

In memoria di Giulio Larini dagli inquilini dello stabile n. 17 di via de Amicis 30.000 pro Conferenza S. Vincenzo de' Paoli (Parrocchia Madonna del Mare). 20.000 pro Domus Lucis Gina e Giorgio Sanguinetti.

In memoria di Aglalia Mayer ved. Cerniani dai colleghi della Crt (agenzia 1) 45.000 pro Pro Senectute; dal Gruppo giovanile del Movimento apostolico ciechi 45.000 , dA Sofia ed Euro Guardiani 20.000 pro Movimento apostolico ciechi.

In memoria di Luigia Artuzato in Pieri nel I anniversario (17-1) dalle sorelle Lidia ed Enrichetta 20.000 pro Suore salesiane Maria ausiliatrice.

In memoria di Bruno Giacchini nel VI anniversario (17-1) dalla moglie Anna e familiari 20.000 pro Missione triestina nel Kenia.

In memoria di Rodolfo e Maria Pison per i loro compleanni dalle figlie 15.000 pro Istituto ciechi Rittmeyer, dai nipoti Liliana e Giorgio 10.000 pro Ospedale Burlo Garofolo sez. spastici.

In memoria di Giulia Bonetta e Mariuccia Bisaro nell'anniversario (17-1 e 31-1) dalla cugina Gianna Dussoni 10.000 pro Centro tumori (Mario Lovenati).

In memoria di Antonio Lussa per l'onomastico (17-1) dalla moglie e la figlia 20.000 pro Domus Lucis, 20.000 pro Pro Senectute.

In memoria di Romana Darpich nel II anniversario (17-1) dai nipoti Antonio e Alma Bussani 5000 pro Pro Senectute, 5000 pro Istituto ciechi Rittmeyer.

In memoria di Emilia Bortoluzzi ved. Sgubin nel I anniversario (17-1) dai figli Livio e Lionella Trumba 50.000 pro Chiesa Cappuccini di Montuzza.

In memoria di Luciano Lanzolla (17-1) da Aldo e Nella Moretti 10.000 pro Divisione cardiologica ospedale Maggiore (prof. Camerini).

In memoria di Lucia Giraldi ved. Morpurgo nel II anniversario (17-1) da Emilia Antonietta e Nives 10.000 pro Pro Senectute, 10.000 pro Villaggio del fanciullo, 10.000 pro Rifugio animali.

In memoria di Mario Giacomini nel secondo anniversario (18-1) dalla moglie 200.000 pro Centro emodialisi (prof. Legnani - Osp. Maggiore), 200.000 pro Parrocchia S. Andrea e S. Rita.

In memoria di Anna e Umberto Caputi nell'anniversario (18-1) dalla nipote Lidia 20.000 pro Uildm.

In memoria di Pietro Volpatti nel VII anniversario (18-1) dai familiari 20.000 pro Suore Orsoline di Gretta, 20.000 pro Pro Senectute, 20.000 pro Orfanotrofio S. Giuseppe; dalla famiglia Vaccari 20.000 pro Ist. inf. Burlo Garofolo.

In memoria di Biancamaria Flaminio (16-1) da Franco, Cristiana, Dorino, Annalisa, Arvio, Flavia, Max, Laura, Rosanna 45.000 pro Centro tumori.

In memoria dei propri cari da Iana e Oliviero Comici 100.000 pro Lega contro i tumori (G. Manni).

In memoria di Riccardo Inchiostri da Elena e Bruno Furlani 50.000, da Mario Recchia 50.000, da Lia e Bepi 20.000 pro Divisione oncologica Ospedale Maggiore (per i letti mobili); da Ernesto e Lucilla Zar 15.000 pro Astad.

In memoria dell'arch. Paolo Kosmazh dalla fam. F. Arnerich 15.000 pro Istituto Rittmeyer.

In memoria di Moreno Guerri dagli amici 20.000 pro Centro tumori.

In memoria del dott. Saverio Gambardella dalla fam. Roseano 30.000 pro Domus Lucis.

In memoria di Giovanna Rocco ved. Franchi da Lydia ed Ettore Franchi 50.000 pro Anffas, 50.000 pro Domus Lucis; dalla fam. Oberstar 20.000 pro Anffas; da Silvia e Piero Minzi Cleva 20.000 pro Scuola Fabio Carniel; da Lea, Giorgio Trevisini 10.000 pro Uildm.

In memoria di Giorgio Fermo dai colleghi della figlia Licia e preside 50.000 pro Centro tumori.

In memoria di Marino Fabris da Anna Bevilacqua 10.000 pro Istituto Rittmeyer.

In memoria di Eugenia Damiani da Eugenio Cherubini 20.000, da Pia Cherubini 10.000, da Bianca Giurini 20.000 pro Anffas.

In memoria di Maria Della Pietra da Lidia Sivini 10.000, da Giuliana Novak 5000 pro Parrocchia S. Teresa del Bambino Gesù.

In memoria di Luciano Crepaldi da Annamaria Gropuzzo 20.000 pro Ospedale infantile Burlo Garofolo (fondo dott. Luciano Crepaldi).

In memoria di Giovanni Bensi dai colleghi di lavoro del figlio (dipendenti Laboratori Don Baxter) 30.000 pro Lega contro i tumori G. Manni.

In memoria di Natalia Turel in Banco da Carlo Lobasso 15.000 pro Ospedale infantile Burlo Garofolo (rep. cardiologia).

In memoria di Anita Siberna in Balestra da Mery e Silvana Cimolino 10.000 pro Domus Lucis.

In memoria di Elsa De Beden da Erminia Lamberti 10.000 pro Domus Lucis; da Claudio e Clelia Cantoni 20.000 pro Enpa.

In memoria di Lucia Alzetta da Maria e Ida Pacor 10.000 pro Centro tumori.

In memoria di Ondina Amodeo da Costanzo e Paola Tomatis 10.000, da Giancarlo e Marialuisa Bussi 10.000 pro Società alpina delle Giulie (fondo rifugi).

In memoria di Angela Avian dalle famigle Guarnieri, Sirico, Sorrentino 30.000 pro Istituto Rittmeyer.

In memoria di Alberto Chersovani dalle fam. Dario Holtl, Paolo Marangon, Corrado Vescovo, Marega, Rists, e da nonna Nani e cugine 290.000, dalla stazione di Cormons 190.000, dalla «La Giulia» S.p.a. (Gorizia) 239.000, dalle stazioni di Mossa e Rubbia 100.000, dalla famiglia Zanier e dagli amici del Bar 45.000, dall'8.o tronco lavori (Cormons) 60.000 pro Istituto per l'Infanzia Burlo Garofolo (Clinica pediatrica - Centro di emato-oncologia prof. Panizon).

Le camicie in seta di Fontana a L. 49900
I caldi tailleurs di Florentine Flowers a L. 99000
Gli impermeabili foderati di Caumont a L. 144000
Le giacche in pelle di Sicous a L. 145000
ed altre firme prestigiose del prêt-à-porter scontate al 50%.

L'APE boutique REGINA
TRIESTE VIA GENOVA 21
Com. al Com. III 17.12.81

fernando
VIA CORONEO 7
SALDI - SCONTI
(Com. al Comune 5.1)

MAICO

Deciditi a risolvere il tuo problema di udito. Nel modo migliore. Una volta per tutte.
Oggi puoi, grazie a Maico.
Per convincerti, mezz'ora è sufficiente.

Subito proverai il piacere di udire tutto... e perfettamente. Come gli altri.
Questo servizio è gratis. Approfittane.

MAICO
Maico apre l'udito!

TRIESTE: Via MAIOLICA, 1
(LATERALE MERCATO COPERTO) - TEL. 793490

LUNEDÌ 18/1, MARTEDÌ 19, MERCOLEDÌ 20, GIOVEDÌ 21 DALLE 9 ALLE 12 E DALLE 15.30 ALLE 19.

Dimostrazioni speciali si terranno:
OPICINA: Farmacia Obelisco
Piazza Monte Re 3/2 - Tel. 211001
Lunedì 18/1 dalle 9 alle 12.

SUPERMERCATI

ZAZZERON	— Via Dell'Acqua
DESPAR	— Strada vecchia dell'Istria
NAO & BRAIDOT	— Opicina, via dei Papaveri
MULTIMARKET	— Via Grimani
DESPAR Valmaura	— Via Carpineto
BOSCO	— Via Coroneo
BOSCO	— Piazza Goldoni
BOSCO	— Via Costalunga
BOSCO	— Poggi Paese
JEZ	— Domio
GUSTIN BRANKO	— Rupingrande
CONCA D'ORO	— Via Capodistria
SVE	— Via Piccardi

DESPAR

I NOSTRI PREZZI DAL 18 GENNAIO

BRACIOLE DI MAIALE al kg. L. 5980
ACQUA FIUGGI lt. 1 L. 590
COSCE DI POLLO al kg. L. 1790
BIRRA DREHER 1/3 conf. 6 bott. L. 1800
FESA DI TACCHINO al kg. L. 6580
PELATI CIRIO gr. 400 L. 395
ARANCE TAROCCO al kg. L. 540
CAFFÈ DIAMANTE DESPAR gr. 200 L. 1200
PATATE CONF. 10 KG. al kg. L. 195
PREMIUM SAIWA pacco famiglia L. 690
FORMAGGIO LATTERIA al kg. L. 460
CONFETTURA DESPAR gr. 350 L. 790
BURRO NATURALE all'etto L. 480
CROSTATINA MULINO BIANCO conf. 4 pezzi L. 590
MARGARINA DESPAR gr. 200 L. 250
ACE GRANDE al flacone L. 490
OLIO DI SEMI DI GIRASOLE Despar lt. 1 L. 1350
SAPONE NEUTRO MANTOVANI al pezzo L. 520
OLIO DI OLIVA DANTE lt. 1 L. 2850
DETERSIVO LIQUIDO PIATTI lt. 5 L. 1850

PANETTONI E PANDORO MOTTA E ALEMAGNA A METÀ PREZZO!

GIORNALE DI TRIESTE

ARGOMENTI E PROBLEMI NELLE SEGNALAZIONI

Il giorno più lungo dei bimbi all'asilo

Esigenze educative, necessità dei genitori che lavorano e diritti delle maestre alla luce della richiesta di ampliare l'orario d'apertura delle scuole materne

In attesa che il commissario al Comune prenda l'annunciata decisione sull'orario degli asili, l'argomento continua a essere vivacemente dibattuto nelle «Segnalazioni».

Lo stato d'agitazione proclamato dallo Snals, Sindacato nazionale autonomo lavoratori della scuola, contro l'ampliamento dell'orario delle scuole materne comunali (per i motivi esposti mercoledì scorso in questa rubrica dal segretario provinciale prof. Giuseppe Ughi) è, secondo il Coordinamento lavoratrici della Nuova camera confederale del lavoro Cgil «privo di qualsiasi giustificazione che non sia la pura salvaguardia dei privilegi d'una particolare categoria» e «mira unicamente a ledere i bisogni e gli interessi dell'intera comunità».

Infatti — prosegue la lettera inviataci dalla rappresentante del Coordinamento lavoratrici della Nccdl-Cgil — non si può giustificare una simile presa di posizione con strumentali dichiarazioni di «motivi di ordine psico-pedagogico» che impedirebbero ai bambini la permanenza in asilo, assieme alla loro maestra, dalle 7.30 del mattino in poi. Stupisce che lo Snals, proprio in forza di queste argomentazioni, non ritenga peggiore, ai fini educativi e psicologici, l'affidamento del bambino a personale ausiliario la cui unica funzione potrebbe essere quella di «guardiano» dell'incolumità del bambino stesso, senza alcun tipo di conforto né di assistenza.

Riteniamo opportuno ricordare inoltre che l'allargamento dell'orario non significherebbe sottoporre il bambino a estenuanti ore di frenetica attività, perché ben altre devono essere le funzioni di una scuola materna: permettere al bambino di manifestare la propria creatività, formando e arricchendo la propria personalità, attraverso un sereno ed equilibrato rapporto con gli altri, nel rispetto dei suoi bisogni e necessità.

Per quanto riguarda le esigenze dei genitori lavoratori, senza voler entrare nelle polemiche alimentate in questi ultimi tempi da persone che non ritengono degna d'avere degli una donna «colpevole» di lavorare, giudichiamo indispensabile non solo il progettato allargamento dell'orario ma, per far fronte alle necessità dei lavoratori dell'industria, proponiamo un'ulteriore posticipazione di mezz'ora della chiusura degli asili.

Vogliamo inoltre ricordare le richieste espresse lo scorso anno dalla cittadinanza riguardo alla formazione di classi di scuola elementare e media a tempo pieno; a questo proposito riteniamo che debba essere ripresa la vertenza con il Comune affinché provveda, per il prossimo anno, a far fronte agli impegni presi di un ulteriore allargamento del servizio.

Ancora qualche considerazione sul tanto discusso orario delle dipendenti comunali che lavorano nelle scuole materne: senza mettere in discussione l'indubbia importanza delle responsabilità ad esse affidate, vorremmo ricordare che le dipendenti statali, le cui mansioni e, quindi, le cui responsabilità sono le stesse, hanno attualmente l'orario di 30 ore settimanali più le ore di programmazione didattica.

Non si capisce, quindi, perché le dipendenti comunali debbano sentirsi sottoposte ad «aumenti di orari ingiusti e discriminatori» avendo finora lavorato (nel massimo delle loro funzioni, cioè nel turno mattutino) 25 ore seesttimanali e ricevendo, naturalmente, compensi adeguati alle 36 ore lavorative.

Simili dichiarazioni appaiono, a nostro avviso, addirittura provocatorie nei confronti di lavoratori e lavoratrici i quali, essendo invece occupati, in media, per 40 ore la settimana, si sentono rifiutare l'accoglimento dei propri figli nelle scuole materne pubbliche in nome, non già dell'eccesso di fatica che comporterebbe il doversi sobbarcare a un maggior numero di ore lavorative, ma semplicemente della necessità di modificare i turni di presenza sul posto di lavoro.

Infine, noi del Coordinamento lavoratrici Cgil sollecitiamo il Comune a predisporre l'anno venturo moduli per l'iscrizione alle scuole materne con spazi riservati alle richieste, da parte dei genitori, degli orari d'apertura e di chiusura più consoni alle loro esigenze, così da consentire una migliore programmazione e una maggiore razionalizzazione del servizio. Nicoletta Klinger.

ORE DELLA CITTA'

Sant'Anastasia

Nell'odierna ricorrenza di Sant'Anastasia, patrona di Zara, questo pomeriggio con inizio alle 17 sarà celebrata nella chiesa di Sant'Antonio nuovo una messa alla quale farà seguita l'annunciato trattenimento nella sede del circolo dalmatico «Jadera».

Cinema dei Salesiani

Questo pomeriggio con inizio alle 15 nella sala del cinema dei Salesiani di via dell'Istria 53, che sarà aperta mezz'ora prima, è in programma la proiezione del film «Super Bunny in orbita» per i ragazzi e i loro familiari. Non si ripete il primo tempo.

Amici dei funghi

La sezione di Trieste del gruppo micologico «Giacomo Bresadola» e il civico museo di Storia naturale dedicano stavolta l'«Incontro del lunedì» al ricordo di Aldo Marcotto. L'appuntamento è per le 19 nella sala delle conferenze del museo civico di Storia naturale in via Ciamician 2.

Proiezioni all'Alpina

La Società Alpina delle Giulie, sezione di Trieste del Cai, informa che giovedì 21 con inizio alle 19.30 nella sede di piazza dell'Unità d'Italia 3 avrà inizio il ciclo 1982 della settimanale rassegna di proiezioni «Qui Alpina: i soci presentano...». Nel corso della prima serata Bruno Caffieri proietterà alcuni suoi cortometraggi di montagna intitolati «Escursioni n. 3». L'ingresso è libero.

Actor's drama

Scuola di tecniche teatrali, diretta da Mauro Likar. Iscrizioni «Centro scambi e servizi culturali», via Valdirivo 30, tel. 64459, orario segreteria 17.30-20, mercoledì e sabato esclusi.

Azione umanitaria

Per un «filo diretto» con gli appellanti il Gruppo d'azione umanitaria cerca volontari disponibili per un dialogo telefonico e presenza nei casi conseguenti al servizio. Per informazioni telefonare al numero 767333 ogni martedì e giovedì dalle 19.30 alle 20.30.

Testimoni di Geova

Stasera con inizio alle 18, Paolo Cramestettere terrà l'annunciata conferenza sul tema «Continuate ad accrescere la vostra relazione con Dio» nella sede dei Testimoni di Geova di via Scala Santa 1/1. L'ingresso è libero e non si fanno collette.

Donna In - v. Udine 49

Per fine stagione sconti del 40% su tutto l'abbigliamento.

VENDITE GIUDIZIARIE
FALLIMENTARI
EREDITARIE - VOLONTARIE

Sabato alle ore 16 asta
in via Ananian 2: pianoforte verticale F. Elcke lire 1.000.000 ed inoltre, sempre a prezzo base, 9 lotti corpi di reato comprendenti macchine fotografiche, radio, registratori, autoradio, attrezzi vari da meccanico ed altri oggetti come dettagliatamente descritti nel Bollettino settimanale gratuito in piazza Goldoni 1.

Giornalmente senza aste
in via Vittorino da Feltre 2 vendita di: lavatrici, lavastoviglie, frigoriferi, cucine economiche, ecc.

«Lussin, sempre Lussin»

Mercoledì, per i pomeriggi dedicati dal Circolo della Stampa alle signore e organizzati da Fulvia Costantinides, con inizio alle 16.30 nella sede di corso Italia 12, il prof. Rinaldo Derossi presenterà il volume di Elsa Bragato «Lussin, sempre Lussin».

Comunità greca

Giovedì con inizio alle 18, al Circolo della Stampa, verrà presentato il numero 1/1982 del «Lanternino» edito e diretto dal dott. Claudio Bevilacqua, dedicato integralmente al bicentenario della Comunità greco-orientale di Trieste. Prenderanno la parola oltre al dott. Bevilacqua i professori Giorgio Giudici e Romano Herlinger.

Al Circolo Ufficiali

Mercoledì 20 con inizio alle 18, al Circolo ufficiali di via dell'Università 8, il dott. Ermanno Costerni presenterà il documentario «Estremo Oriente: Giappone, Singapore, Hongkong, Bancong». La partecipazione di soci e ospiti sarà molto gradita.

Ringraziamento

La presidente ed il Consiglio della sezione femminile di Trieste della C.R.I. ringraziano sentitamente l'Associazione Commercianti al dettaglio per aver devoluto il ricavato del «Concerto di Capodanno» a favore delle opere benefiche della sezione stessa.

Domeniche sulla neve

A Ravascletto possibilità di partecipare ai corsi di sci a tutti i livelli per adulti e bambini. Convenienti riduzioni sugli impianti di risalita anche per i non corsisti. Iscrizioni e informazioni: Ski Club Union - Ts - Via Valdirivo 30 - Tel. 64459 orario segreteria 17-20 - mercoledì e sabato esclusi.

Artigianato carsico

Esposizione permanente di artigianato carsico, di cassepanche nuove, sculture, centrini e oggetti decorativi. Bor, Stazione Aurisina n. 69 (sulla strada per S. Pelagio a 100 metri dal passaggio a livello) tel. 200282, aperto solo feriali.

Scuola di serbo croato

Sono aperte le iscrizioni. Informazioni ed iscrizioni presso la «Scuola di serbo-croato», via Valdirivo 30, tel. 64459, orario segreteria 17-20, mercoledì e sabato esclusi.

Corso di dizione

Si comunica che all'Istituto Enenkel, via Battisti 22, tel. 761989, sono aperte fino al giorno 19 gennaio le iscrizioni all'ultimo corso di dizione per il corrente anno scolastico.

De Rosa occasioni

Galleria Protti 4. Forti sconti sulle vestaglie invernali. (Com. il 30-12-81 dal 5-1 al 27-2-82).

De Rosa occasioni

Galleria Protti 4. Sconti fino al 60% sull'abbigliamento inverno 81-82.

Tappeti orientali

Vendita promozionale di un lotto di pregiati tappeti orientali da Giubilo Tappeti Orientali di Corso Italia. (Com. al Comune il 13/1).

Anni verdi

Abbigliamento bambini, piazza Ospedale 2 continua la vendita dei saldi di fine stagione a prezzi veramente eccezionali. (Com. al Comune del 4/1/82).

Giolli Giolli Giolli

I nostri prezzi «la maglior pubblicità»! Sconti dal 10 al 50% su tutti gli articoli. Pelletterie Giolli Campo S. Giacomo 18. (Com. effettuata).

Chic boutique

Galleria Protti 3. E' iniziata la vendita dei saldi. Com. al Comune il 6/1/82 (dal 15/1 - 12/2/82).

Eve boutique, v. Dante 2

Vendita promozionale con sconti dal 10 al 50%. (Com. effettuata).

Vog 1 - articoli regalo

Cristallerie, porcellane, vassoi, lampade, carrelli... tutto con lo sconto del 10-40%. Via delle Torri 2. (Com. del 31/12/81).

Tendresse

Tendresse boutique, via S. Giacomo in Monte 24. È iniziata la vendita promozionale con sconti fino al 50%. (Com. al Comune il 29-12-81).

Pellicce pellicce pellicce

Confezioni pellicce - Migliori prezzi e qualità - Giacche di agnello scamosciato morbidissimo anche su misura, uomo-donna, prezzo unico L. 450.000. Moditai Del Rosso, corso Italia 39.

Pelletterie Argia

Via Gallina 1. Vendita promozionale con sconti del 20-30-40% sulle borse di coccodrillo e sconti dal 20 al 50% sulle borse in pelle. (Com. il 28.12.81 del 2.1 al 28.2.82).

Saldi e soldi

Saldi per risparmiare un bel po' di soldi. Quest'anno da Cesana tante tante occasioni splendide, tutte di ovvia convenienza. Cesana, Camiceria Moderna, via Mazzini 40. (Com. al Comune il 30.12.81).

Guina e G. Baby

Da Guina e G. Baby, in via Genova vestiamo l'inverno. Potete acquistare 2 maglie al costo di una, 2 pantaloni al costo di uno, 2 cappotti al costo di uno. Sconti del 20-50% per tutto il mese di gennaio. Guina e G. Baby, via Genova 12 e 33.

Saldi al Bagaglio

con sconti del 30-40-50-60% su tutti i modelli delle collezioni 81-82 di: Armani, Missoni, Coveri, Complice, Callaghan, Soprani, McDouglas, Cavalli e sulle calzature di: Maud Frizon, Pasquali, Ungaro, M. Valentino, Sebastian. Il Bagaglio, piazza della Borsa 15.

Il Calzaturificio Erika

di via Carducci 12, tel. 755088, informa la gentile clientela che la vendita promozionale con favolose offerte di scarpe delle migliori case italiane prosegue con vivo successo. Com. al Com. dd. 14-12-81).

Alla boutique «Il Ciotolo»

i saldi su tutta la collezione autunno-inverno con sconti dal 10 al 50%. Impermeabili, maglieria e gonne a prezzi eccezionali. Via Piccardi 31, tel. 793131. (Com. effett.).

Festa alla Rdr

Un festoso incontro si è svolto nella sede di palazzo Vivante della Repubblica dei ragazzi, con la partecipazione di assistiti dalla «Pro Senectute» e dalla «Fraternitas» diocesana, che sono stati intrattenuti dalla «Famiglia-falò». Canti sono stati eseguiti dai giovani della Rdr assieme a loro coetanei serbo-ortodossi e greco-orientali. Hanno contribuito alla riuscita della festicciola gli amici del «Villaggio Sereno» e l'Istituto d'arte drammatica.

Sclerosi multipla

La sezione interprovinciale di Trieste e Gorizia dell'Aism, Associazione Italiana lotta alla sclerosi multipla, con sede in via Carducci 2 informa che si accettano le iscrizioni per il 1982. È aperto inoltre alla Cassa di risparmio di Trieste il conto corrente bancario numero 23277/1 a disposizione di coloro che vogliono versare contributi in denaro.

Corso di fotografia

Stanno per chiudersi le iscrizioni al corso di fotografia, organizzato dal Circolo fotografico triestino. La segreteria sarà a disposizione degli interessati sino a venerdì 22 nella sede di via Mazzini 12, dalle 18.30 alle 19.30.

Assemblea Aig

Venerdì 22 alle 19 in prima convocazione e alle 19.30 in seconda si terrà nella sede sociale di viale Miramare 331 (Ostello Tergeste) l'assemblea dei soci dell'Associazione italiana alberghi della gioventù per procedere alla ricostituzione del comitato regionale del sodalizio.

Telefono amico 766666-7

Un invito continuo a chiamare.

Tommasini Sport Boutique

Vendita promozionale della moda invernale donna-uomo e bambino. Via Mazzini 37. Com. Al Com. il 30/12.

La Pulidomus informa

20 anni di esperienza al servizio della propria clientela ci induce a consigliarvi di telefonarci per tempo, sarete serviti prima e meglio. Via Conti 13, tel. 727317.

Risparmiare è possibile

Signore, guardate il vostro salotto, non è da sostituire è solo da pulire. Pulidomus, pulitura salotti, tappeti, moquettes, via Conti 13, tel. 727317.

Le medaglie per i cento anni del «Piccolo»

Si tratta di vistose coniazioni da 60 millimetri, che oltre ad essere prodotti raffinatissimi dell'arte medaglistica, sembrano destinate a entrare tra le rarità numismatiche. Ne sono state infatte coniate solo 100 di bronzo e 50 d'argento. Qualche esemplare è ancora in vendita, a quanto ci consta, presso l'editore (il numismatico Giulio Bernardi) il quale, preoccupato di pareggiare la spesa, non ha ancora applicato prezzi d'amatore.

dott. U. CIOLI
SPECIALISTA PELLE E VENEREE
ore 12-13.30 e 18-20
VIA TORREBIANCA 43 - TEL. 61740
(angolo via G. Carducci)

A Trieste in via Gambini 4 1 angolo via Manzoni 9-11, tel. 728237 troverete il MOBILIFICIO
S. MARCO
RATEAZIONI - RITIRO USATO

SEGNALAZIONI

Italsider di Servola e prospettive future

Con riferimento all'articolo «L'Italsider di Servola produrrà ghisa speciale», pubblicato nel «Piccolo» all'indomani del dibattito del 10 dicembre scorso al Consiglio regionale, il sindacato Dirigenti industriali delle province di Trieste e Gorizia ritiene opportuno intervenire per evitare che l'opinione pubblica possa interpretare l'articolo in questione come messaggio di serenità e tranquillità per il futuro dello stabilimento di Trieste della Nuova Italsider.

Di fatto al nostro sindacato non risulta che per detto stabilimento il futuro sia privo di nuvole per quanto riguarda i tipi e le quantità di prodotti previsti dal piano siderurgico recentemente approvato dal competente Comitato interministeriale.

La citata produzione di getti di ghisa speciale che può apparire, per i non addetti ai lavori, come scontata e valida alternativa futura, in pratica costituisce solo un'ipotesi sulla quale i tecnici stanno lavorando ma che, allo stato attuale, non risulta dare assolutamente elementi tali da trarre la benché minima conclusione di affidabilità.

Restano pertanto aperte le problematiche circa le prospettive future per lo stabilimento di Servola.

Non si vogliono creare ingiustificati allarmismi, riteniamo però nostro dovere richiamare l'attenzione di tutti sulla necessità che per questo significativo settore dell'economia cittadina vengano predisposte verifiche e azioni al fine di mantenere la vitalità e, se possibile, accrescerla con opportuni innesti.

Bisogna anche tener conto che in questi ultimi tempi si stanno contraendo le attività di altri importanti settori industriali della nostra provincia per la maggior parte dei quali vengono denunciati preoccupanti situazioni di crisi, la cui cura si preannuncia tutt'altro che facile e sicuramente di lungo periodo.

Un sacrosanto diritto di tutti i pensionati

Il presidente del comitato provinciale dell'Istituto nazionale della Previdenza sociale scrive:

Egregio direttore, la lettera del prof. Freni, pubblicata nel «Piccolo» del 15 gennaio, risolleva un grave problema, sul quale di comitato provinciale dell'Inps è più volte intervenuto: ancora una volta le pensioni vengono pagate con un ritardo, sia pure di pochi giorni, sulle date stabilite.

Per tale ritardo, come afferma sacrosantemente il prof. Freni, non vi sono giustificazioni possibili: la pensione è un diritto ed è per molti l'unico mezzo di sussistenza; chi ritarda la corresponsione del dovuto (mentre esige puntualmente il versamento dei contributi) agisce come il datore di lavoro che ritarda il pagamento degli stipendi corrispondenti all'opera puntualmente prestata dai lavoratori.

Così agiscono solo le aziende in dissesto, e questo è uno dei sintomi dello stato in cui versa il nostro Paese.

Dal momento che l'ammontare della pensione viene stabilita anno per anno dalla legge, l'Inps è costretto ad attendere le decisioni del governo e del Parlamento per iniziare il ricalcolo delle pensioni: più tardano i decreti e più tardano i pagamenti.

Il personale dell'Inps ha fatto anche i turni di notte per calcolare, stampare, trasmettere i nuovi mandati di pagamento: in questo caso non avrebbe potuto fare di più.

Per evitare i ritardi non c'è che una via: esigere che il governo provveda in tempo ai decreti necessari e stabilisca criteri di calcolo semplici e uniformi. Questi obiettivi come altri si possono raggiungere con la riforma pensionistica. Ogni pensionato, ogni cittadino può sollecitare i propri rappresentanti in Parlamento perché accelerino la discussione e la decisione su questo importante strumento di giustizia sociale.

Fino a che esisteranno mille diverse leggi sulle pensioni e mille diversi sistemi di calcolo, ritardi, iniquità, umiliazioni saranno praticamente inevitabili, a dispetto della buona volontà e dell'impegno di chi vorrebbe far andare meglio le cose. Lucio Vilevich.

Incontri culturali

Scrittrice alla Sal

L'incontro del lunedì, della Sal, Società artistico letteraria nelle sale del «Tommaseo» è dedicato alla scrittrice triestina Gilda Kragl Di Giovanni e al suo recentissimo volume di racconti «Squarciare la nebbia». Il libro verrà presentato con inizio alle 19 agli scrittori e al pubblico dal prof. Sergio Pirenetti e l'autrice stessa ne leggerà alcune pagine significative.

Ipertensione

«Ruolo del rene nell'ipertensione arteriosa essenziale» è il tema della conferenza che il prof. Giuseppe Bianchi cattedratico di nefrologia dell'università di Milano terrà nel prefabbricato di via Vasari, con gli auspici della Scuola di specializzazione in nefrologia, con inizio alle 18.15 di domani.

Oncologia

Domani con inizio alle 19 nella sala delle conferenze dell'ospedale Maggiore (via Stuparich 1), il prof. Stojan Plesnicar, dell'Istituto oncologico dell'università di Lubiana, parlerà su «Le metastasi polmonari: sviluppo ed evoluzione, dati clinici e sperimentali».

Consultori

Domani con inizio alle 18, Maria Fortunato, consigliere nazionale delle Acli e presidente del Consultorio familiare dell'Università cattolica del Sacro Cuore di Roma, introdurrà un dibattito sul tema: «Consultori familiari: esperienze a confronto». L'incontro si terrà nella sala di Santa Maria Maggiore in via del Collegio 6, nell'ambito della «Proposta alla città» di gruppi culturali cattolici.

Animali e pietà

Sono rimasta indignata dal comportamento di quelle due persone (se persone vogliamo chiamarle) che hanno potuto lasciare morire così orribilmente un povero cagnolino indifeso. Mi meraviglia, però, il fatto che nessuno fra quanti lo hanno sentito guaire per tanti giorni abbia avuto il cuore di soccorrerlo in qualche maniera.

Questo esempio mi conferma che troppi uomini sono indifferenti o crudeli nei confronti delle sofferenze degli animali. P. T.

Piccolo albo

La nostra lettrice Jolanda Parovel desidera ringraziare pubblicamente il passante, del quale ignora il nome, che il 23 dicembre l'ha soccorsa in via Roma, dove era caduta a, e ha provveduto a chiamare un'autoambulanza per farla trasportare all'ospedale.

Mostre d'arte

Sala d'Arte Moderna
Galleria «Rossoni»
TRIESTE
Fino al 21 gennaio espongono
EREDITÀ e SCARAMELLA

Goethe-Institut
Centro Culturale Tedesco
CHARGESHEIMER
1924-1972
fotografie
14 gennaio-5 febbraio
lunedì-venerdì 10-13/16-19

Under, assaggio per tutti

Presso le migliori salumerie di Trieste un'altra iniziativa del noto würstel

Under «porco più porco...», Under «occhio al bollino!», «W Under», Under «esplosione di sana energia»: di tutte le azioni, pubblicitarie e no, che hanno contribuito al successo del gustoso würstel puro suino, questa è senz'altro la più... stuzzicante.

Da domani, infatti, sarà possibile assaggiarlo gratuitamente presso le Formaggerie Lombarde di via Carducci 26. Madrina dell'iniziativa è la simpatica Tiziana che, tra un sorriso e una frase scherzosa, sarà lieta di accontentare tutti. Coloro che ancora non hanno avuto modo di apprezzare questo prelibato boccone ma anche, s'intende, coloro che già lo conoscono.

Giovedì 21 «l'assaggio» si sposterà presso un altro punto vendita, sempre per tre giorni, e così via, sino a comprendere tutte le più prestigiose salumerie di Trieste. L'iniziativa durerà sino a metà marzo; i più pigri stiano tranquilli, dunque: l'assaggio arriverà sicuramente sotto casa. I più golosi, invece, sanno già dove andare e... buon appetito!

(Nella foto: Under visto dalle Formaggerie Lombarde; una vetrina da... acquolina in bocca!).

pin TELEPICCOLO
CANALE 41 CANALE 55
Questa sera vi proponiamo:
ORE 20.30
Satyricon
Inoltre vi segnaliamo:
ORE 16.30
Il meglio di 24 Piste
Programma musicale
ORE 19.00
Il circo

SCUOLA DI VELA
„Nauticlub"
Via Barbariga 7/1
Telefono 414657 - Trieste
PATENTI VELA E MOTORE
Lunedì 18 gennaio ore 20.30
INIZIO CORSO INVERNALE

SCUOLA DI
MUSICA ENCIP
Direzione e segreteria generale:
VIA MAZZINI 32 - TELEFONO 68846
Sono aperte le iscrizioni ai corsi della seconda sessione scolastica:
- CHITARRA
- PIANOFORTE
- PIANOLA ELETTRICA (per i bambini dai 5 ai 7 anni)
- FISARMONICA
- CANTO e CORO

CHIUSURA ISCRIZIONI 29 GENNAIO
PER INFORMAZIONI E ISCRIZIONI RIVOLGERSI ALLA SEGRETERIA DELL'ENCIP, IN VIA MAZZINI N. 32, giornalmente dalle ore 9 alle 12.30 e dalle 16 alle 20

SVENDITA TOTALE PER RESTAURO SINO AL 23-1-1982

LAGOSTINA	dal 15% al 30%
SAMBONET	dal 10% al 35%
RICHARD-GINORI	dal 10% al 21%
CRISTALLI	dal 10% al 50%

GIOVANNI CESCA
VIA MAZZINI 17 - TEL. 61838
(Com. al Comune 15.12.81)

OKRAINER
SVENDITA TOTALE
IN
VIALE MIRAMARE 19
di tutti gli articoli d'arredamento per chiusura della filiale
Sconti fino al 50%
Com. al Com. il 21/11 dal 9/12 al 10/3

CRONACHE DEGLI SPETTACOLI

STIMOLANTE RASSEGNA DEL CINECLUB DI PORDENONE

Miti riti sogni e miracoli dell'Italia del boom nel cinema

Le rassegne cinematografiche, di solito, sono dedicate a un regista, o a un attore; talvolta anche a una casa di produzione; più spesso a una cinematografia, a una tematica o a un periodo particolari. Una scelta inedita può essere perciò considerata quella di Cinemazero cineclub, di Pordenone, che dedica in questi giorni una retrospettiva a un'annata cinematografica: «1960: un anno di cinema italiano. Miti riti sogni e miracoli dell'Italia del boom» è il titolo di questa manifestazione che, iniziata il 6 gennaio, continuerà fino alla fine di febbraio.

Ci si può chiedere, comunque, perché si è voluto isolare parte della produzione (sono sedici i film in programma) proprio del 1960. Questa limitazione, infatti, non è stata posta né alla mostra dedicata a «immagini, oggetti, canzoni, cronache, riviste, caroselli e consumi degli anni del miracolo economico» (si aprirà il 23 gennaio), né al convegno «L'Italia del boom: cultura e società (1959-1963)» (20-21 febbraio prossimi) che esplicitamente esplorano anche i dintorni dell'inizio di questo decennio.

Fatto non certo comune, questo primo anno, o meglio l'insieme dei film che vi furono prodotti, anticiperà molte delle tendenze caratteristiche della prima metà degli anni Sessanta. È un periodo, questo, che verrà ricordato, ad esempio, per una fiorescenza di nuovi autori, tanto che si parlò, sull'onda delle varie «nouvelles vagues» europee e non, di un «nuovo cinema italiano» da contrapporre all'eredità degli anni '50. È nel 1960 che avvengono gli esordi di Florestano Vancini, con «La lunga notte del '43», di Damiano Damiani con «Il rossetto», di Gillo Pontecorvo con «Kapò» (anche se questi aveva già al suo attivo «La grande strada azzurra», '57, rimasto però semiclandestino), tutti e tre presenti nel programma di Cinemazero.

Esce nel '60 il film forse più noto, celebrato e rappresentativo di quei primi anni Sessanta italiani: «La dolce vita» di Federico Fellini. Nella rassegna pordenonese non potevano comunque mancare, accanto a «La dolce vita», né «Rocco e i suoi fratelli» di Visconti né «L'avventura» di Michelangelo Antonioni; sono i titoli che consacrano i tre «autori» del cinema italiano. Ma i primi due film, entrambi delle superproduzioni d'autore, sono anche esemplari quale operazione vincente, da notarlo, anche sul mercato, dell'industria cinematografica in risposta alla crisi innestata, nel 1956, dalla comparsa della Tv. Questa apparizione permise a chi solitamente cercava nelle sale dei cinema qualche ora di svago di averle ora standosene tranquillamente a casa; essa segna per il cinema l'inizio della parabola di una crisi irreversibile. Ciò che il pubblico chiedeva, in quel momento, al grande schermo era un «qualcosa in più», quello che era impossibile trovare fra le mura domestiche: le messe in scena grandiose, lo spettacolo indimenticabile, i nomi celebri; ogni cosa al cinema «deve» fare epoca. Ecco quindi il fasto irrinunciabile (sull'esempio dei kolossal hollywoodiani in cinemascope) garantito, da noi, dal nome di autori già celebri come appunto Fellini e Visconti.

Fin qui, comunque, si tratta di pratiche «alte»; ma cos'era il resto del cinema italiano (168 film prodotti) in quel 1960? La «carne e il sangue» di cui si nutriva l'industria non erano certo gli isolati successi d'autore (tra gli altri è da citare «La ciociara» di De Sica, che conclude la rassegna di Cinemazero) ma il prodotto popolare (detto recentemente spazzatura): i film mitologici, che videro il loro periodo d'oro proprio agli inizi del decennio; quelli d'attualità storici o avventurosi di serie zeta; i film canzonetta d'attualità (escono nel '60 «Urlatori alla sbarra», «I teddy boys della canzone»); i film dell'orrore, attualmente rivalutati: avviene nel 1960 l'esordio di Mario Bava con uno dei suoi maggiori capolavori, «La maschera del demonio»; infine la commedia di costume «bassa» dove si formeranno molti dei maggiori attori italiani.

Al programma di Cinemazero è sottesa una scelta, ci pare, che getta un ponte tra cinema d'autore e cinema medio; di questo fanno parte, ad esempio, «Adua e le compagne» di Pietrangeli; «Tutti a casa» di Comencini; «Il gobbo» di Lizzani. Resta fuori, quindi, tutta la «paccottiglia» per la felicità di chi crede nel cinema di qualità e per la disperazione dei cinphiles radicali e «onnivori».

Stella Rasman

Roma ricorda Toscanini

Domani, alle 21, avrà luogo al Teatro dell'Opera di Roma l'annunciata serata celebrativa per i 25 anni dalla morte di Arturo Toscanini. La serata si svolgerà alla presenza del presidente Pertini che ha anche concesso il suo alto patronato: il ricavato della manifestazione andrà alla Casa «Giuseppe Verdi» di Milano, e in considerazione dell'alto significato dell'iniziativa anche i dipendenti del Teatro dell'Opera offriranno la loro prestazione gratuitamente.

La serata si aprirà con un breve ricordo di Arturo Toscanini, quindi verranno proiettati dei film di eccezionale interesse storico: l'«Inno delle Nazioni» di Verdi e l'intera «Quinta» di Beethoven riprese dal vivo nel 1944 e nel 1952 a New York. Seguirà un collage con le immagini della vita del Maestro, accompagnate da «spezzoni» di musiche dirette da Toscanini, autori Verdi e Respighi, Brahms e Moart, Wagner e Beethoven.

La famiglia Toscanini sarà rappresentata dalle figlie Wally e Wanda edalla nipote Emanuela Castelbarco. Per questa serata è stato costituito un comitato d'onore presieduto dal ministro Signorello, dal sindaco di Roma e dal maestro Gianandrea Gavazzeni.

FEDERICA E PAOLA GESSI: DA «DOMENICA IN» A SANREMO?

Gemelle, ma senza complessi

Dopo la magra figura rimediata l'anno scorso dall'attrice Eleonora Vallone, quest'anno gli organizzatori del Festival di Sanremo hanno pensato di affiancare a Claudio Cecchetto (per la terza volta consecutiva presentatore del Festival) due volti nuovi. Un paio di mesi fa è stato quindi lanciato un concorso, nel quale sono state selezionate nove ragazze fra i diciotto e i venticinque anni. Fra queste, una sarà scelta dal pubblico televisivo tramite la trasmissione «Domenica In», e l'altra verrà designata da una commissione composta dagli organizzatori del Festival.

Dopo aver ospitato, nelle scorse domeniche, sei di queste «aspiranti vallette», questo pomeriggio il programma condotto da Pippo Baudo vede di scena le rimanenti tre. Fra di esse, vedremo le diciannovenni gemelle triestine Paola e Federica Gessi, già sfiorate da una certo notorietà per aver vinto, nel settembre scorso, il concorso «Donna ideale 1981». Fra gli addetti ai lavori circolano già delle indiscrezioni, e sembra che molti diano per favorite proprio le due gemelle Gessi. Le abbiamo raggiunte telefonicamente a Roma, per farci raccontare com'è andata tutta questa avventura. Parla, a nome di tutte e due, Federica.

«Se vogliamo cominciare dall'inizio, tutto è iniziato in un Carnevale di un paio d'anni fa, a Muggia. Ci offrirono di lavorare in una televisione privata, e per diversi mesi presentammo un programma. Poi è arrivato il concorso di "Donna ideale". Non eravamo molto convinte, ma partecipammo ugualmente prima alle selezioni e poi alla finale, a Levico. Dopo quella inaspettata vittoria, nell'ottobre scorso, Renzo Arbore ci chiamò a Roma. C'era la possibilità di partecipare allo spettacolo "Niente paura, siamo italiani". Non se ne fece nulla, ma arrivò invece una scrittura per "Signorine grandi firme", il programma che è andato in onda a dicembre. Di Sanremo abbiamo saputo attraverso i giornali, e abbiamo voluto tentare.

«Se ci ha creato problemi di personalità il fatto di essere gemelle? Direi di no. È una questione di educazione: i nostri genitori hanno sempre tentato di farci fare delle cose diverse. Abbiamo frequentato diverse scuole, diversi ambienti... Le nostre stesse personalità sono molto diverse.

Io faccio sport e studio lingue; Paola suona il pianoforte e studia pedagogia. Il mese scorso abbiamo registrato per la Rete 3 nazionale un programma sui gemelli che andrà in onda a marzo. Tutti i gemelli che abbiamo incontrato hanno dei complessi, dei problemi di personalità: in questo pensiamo di essere un po' un'eccezione. Abbiamo anche inciso una canzone, "Non è facile in due", che sarà la sigla del programma.

«Qui siamo circondate da gente che ci dice che andare a Sanremo è una cosa molto importante. In effetti ci rendiamo conto dei grossi interessi anche economici che girano intorno al Festival, ma insistiamo nel dire che per noi, almeno per ora, si tratta solo di un divertimento. L'unico fatto veramente emozionante potrebbe essere l'Eurovisione: essere viste da decine e decine di milioni di persone...

«Per ora è meglio non pensarci...».

Ca. M.

SULLE TRACCE DI UNA SOSIA DI FULVIA FRANCO

Una faccia acqua e sapone

(Foto Montenero)

«È mia madre che mi ha costretto a venire qui» racconta Claudia, diciottenne d'assalto, di mestiere studentessa, visibilmente contrariata per essersi lasciata intrappolare. «Sì, mia madre dice che ho la faccia ingenua, ma io voglio fare la programmatrice, non il cinema. E poi non scriva il mio nome perché mi vergogno che si sappia che sono qui. Sa, se almeno mi dessero la parte, ma se no, che figura ci faccio...».

Sulle tracce di una sosia di Fulvia Franco, fulgida bellezza e Miss Italia del dopoguerra, Lino Capolicchio è arrivato a Trieste. Si gira infatti un film su Tiberio Mitri, protagonista e regista lo stesso Capolicchio, in cerca in questi giorni di un «volto nuovo» a cui affidare la parte della bella moglie del pugile.

«Cerco una faccia acqua e sapone, che piaccia anche alle donne — dice Capolicchio — perché Fulvia Franco a diciott'anni aveva l'aria fresca e l'espressione degli occhi dolce e maliziosa. Sono venuto a cercarla al Nord questa faccia, perché questo deve essere un film di gente "vera"».

L'annuncio, apparso sul giornale, accennava, tra gli altri requisiti, a «un viso ingenuo e un fisico appariscente»: nello scenario di un vecchio albergo triestino, dov'è fissato l'appuntamento per le audizioni, in un'atmosfera ovattata e tranquilla, se ne vedono di tutti i colori. Ragazze bionde e more, filiformi o giunoniche, con un aspetto da vamp, arrivano alla spicciolata, da sole o in compagnia di fidanzatini un po' perplessi. Sprofondate nelle poltrone della hall, le candidate hanno tutte inequivocabilmente l'aria di passare lì per caso, o almeno di volerlo far credere.

C'è chi adduce la crisi dell'occupazione come pretesto: «Sono entrata in un bar cinque minuti fa a bere qualcosa e ho letto il giornale — spiega una ragazza — sono disoccupata, sono maestra, ma cerco lavoro», e si immerge di nuovo nella lettura del suo libro.

C'è poi una sfilza di studentesse disincantate che si affrettano a dichiarare di essere lì per puro divertimento, così da allontanare qualsiasi sospetto: «Io volevo solo vedere da vicino Capolicchio» — confessa Valentina, che giura di non essersi neanche pettinata per l'occasione. Un'altra svela di essere alla ricerca di un modo qualsiasi per passare un pomeriggio noioso. «E se volessi fare l'attrice mi metterei a studiare» dice.

In questo mare di realismo e di praticità, sbuca qua e là qualcuna che magari ci crede: il trucco sapiente e l'abbigliamento che denota una certa cura tradiscono le reali intenzioni: «Se mi offrissero quest'occasione me ne andrei subito da qui», racconta Gabriella, allieva di una scuola per estetiste. «Fulvia Franco? Mai sentita nominare, non so neanche chi sia».

Insomma pare proprio che gli anni '50, i grovigli umani a Cinecittà e i leggendari concorsi per l'elezione di Miss Italia non siano solo un miraggio, ormai oscurati dalla noia.

Che le passioni non siano più di moda? Ma più in là una signora passeggia avanti e indietro nervosamente, fumando in continuazione. Non ci sono dubbi che si tratta di una mamma. Accanto a lei una ragazza carina e un po' a disagio: «È molto agitata — spiega la mamma — non riesce quasi a parlare. È da quando aveva tre anni che la faccio cantare e provare queste cose. L'attrice? Che lo faccia pure, ma in un certo modo». E lascia intuire i pericoli, i tranelli che potrebbero minacciare la sua figliola nel mondo del cinema.

La ragazza intanto tace, in attesa del colloquio fatale: si capisce che quella parte la vorrebbe proprio. Il cuore si allarga: ebbene sì, c'è ancora tempo per i trasalimenti, i sogni, i rossori, i palpiti d'ansia.

Fr.A.

AL «MARABÙ» DI REGGIO EMILIA

Onore ai parolieri

(Ca. M.) Ultimi preparativi, a Reggio Emilia, per le due serate — 18 e 19 gennaio — che concluderanno la tredicesima edizione del «Premio nazionale del paroliere». Come abbiamo già detto, è una specie di referendum fra tutti i giornalisti e critici musicali della stampa nazionale, per designare ogni anno i musicisti che si sono maggiormente distinti nei vari settori. Fra i premiati per il 1981, ricordiamo che ci sono Vasco Rossi («paroliere rivelazione»), Bruce Springsteen (premio «Jacques Brel» al miglior autore straniero), Paolo Conte e Pierangelo Bertoli (migliori autori italiani), la Premiata Forneria Marconi (miglior gruppo), Claudio Baglioni (miglior album), e moltissimi altri.

I due spettacoli di premiazione si svolgeranno nel teatro-discoteca «Marabù» di Reggio Emilia, saranno ripresi dalla Rete 2 della Rai e saranno presentati da Walter Chiari e da Marina Perzy.

Lunedì 18 saranno di scena i «giovani», tra i quali segnaliamo Luca Barbarossa, Garbo, Jo Squillo ed i Tirelli. Martedì 19, invece, verranno consegnati i premi e saranno di scena i «big» della canzone.

Fra questi, sembra ormai certa la partecipazione di Mia Martini, Alberto Camerini, Vasco Rossi, Eugenio Finardi, Mimmo Cavallo, Fausto Leali, Sammy Barbot, i Passangers, Marcella Bella e Dario Baldan Bembo.

A margine, da segnalare la «tavola rotonda» che si svolgerà martedì pomeriggio, sul tema: «La discoteca come realtà giovanile e lancio di successi».

Protagonisti in discoteca

A Duino si è svolta la seconda semifinale della seconda edizione di «Protagonisti in discoteca» pr artisti di Trieste e Gorizia. Questi i risultati: segnalazione speciale alla solista di danza per discoteca «Jennifer» (per Gorizia); premio Popolarità a Giuseppe Signorelli, cantautore di musica italiana (per Trieste); accede alle fasi finali Ezio Moscati, altro cantautore di musica italiana per due pezzi del suo nuovissimo 45 giri.

MARTEDÌ APERTURA AL COMUNALE DI TREVISO

Scelte rigorose e felici

Due programmi del Gruppo strumentale della Filarmonica veneta, dedicati ai Concerti grossi di Corelli, apriranno il 19 e il 20 gennaio la stagione del Teatro Comunale di Treviso. Dirigerà il maestro Agostino Orizio. Seguiranno il 25 un programma stravinskiano dell'Ensemble Garbarino e il 29 un bel programma dedicato al Divertimento per trio d'archi, con il violinista Marco Fornaciari, la viola Ronald Valpreda e il violoncellista Giambattista Vadettaro. La locandina del concerto allinea i nomi di Boccherini, Haydn, Mozart e Schubert.

Le scelte di questo ciclo trevigiano si distinguono per omogeneità e rigore, quasi sempre affrancate da quel conformismo che ormai raccoglie molti segnali d'impopolarità. Così un punto d'arrivo nella conoscenza di Bach verrà raggiunto con l'esecuzione delle sei Sonate per violino e clavicembalo, affidata a Giuliano Carmignola e Edward Smith, mentre il coro e gli strumentisti della Fenice, diretti da Roberto Cecconi, dedicheranno un concerto a musiche di Malipiero e di Stravinsky. Sono previsti in febbraio anche i concerti dei pianisti Maria Tipo, Aldo Tramma e Andrea Lucchesini (quest'ultimo è il vincitore del Concorso di Treviso, edizione 1981).

Dal 26 febbraio ai primi giorni di aprile sei concerti di notevole rilievo impegneranno la Filarmonica veneta, una nuova orchestra attiva anche a Rovigo e a Padova nell'ambito di una collaborazione già rivelatasi fruttuosa. Il maestro Armando Gatto, direttore musicale del Teatro Comunale di Treviso, presenterà due Sinfonie di Schubert e il maestro Thomas Sanderling musiche di Haydn e Mozart. Di molto interesse il programma di Ettore Gracis con il Concerto per violoncello di Schumann, solista Rocco Filippini, e la «Ballata d'amore e di morte dell'alfiere Christoph Rilke» di Frank Martin, una delle opere maggiori del musicista svizzero scomparso da pochi anni. La «Ballata» di Frank Martin, sul celebre testo rilkiano, avrà a solista il mezzosoprano Kumiko Yoshii.

Il maestro Mario Gusella dirigerà poi musiche di Schumann, Mahler e Falla (con il pianista Giuseppe La Licata e mezzosoprano Wilma Borelli) e Donato Renzetti, direttore in sicura ascesa, presenterà un programma beethoveniano con il «Prometeo», il Concerto per violino (solista Marco Fornaciari) e la Seconda sinfonia. Interamente dedicato a Gianfranco Malipiero, nel centenario della nascita del musicista veneziano, sarà il concerto di chiusura con il direttore Angelo Ephrikian e il pianista Gino Gorini; in programma figurano il Primo concerto per pianoforte e orchestra (1934) e la Quarta sinfonia (1946), in memoria di Natalie Koussevitzky. Del Concerto di Malipiero fu primo interprete lo stesso Gorini, a Roma, con la direzione di Bernardino Molinari. Vennero poi le esecuzioni di Ornella Puliti Santoliquido, con direttori Paul van Kempen e Issay Dobrowen, e di Mitropoulos come direttore e solista.

E. G.

Nuova edizione di «Candelaio»

VENEZIA — È stato presentato con successo, al teatro C. Goldoni, «Candelaio» di Giordano Bruno, allestito dallo Stabile dell'Aquila. Lo spettacolo, diretto da Aldo Trionfo, si avvale della scenografia di Emanuele Luzzati, dei costumi di Santuzza Calì e della colonna sonora che Paolo Terni e Trionfo hanno elaborato su musiche di J. S. Bach. Aldo Trionfo in questa nuova edizione del «Candelaio» affronta il tema di un'intera società che, alle oglie allora del Seicento come oggi del Duemila, si introduce nel travaglio di un gigantesco mutamento di valori, i personaggi sono tutti giovani per evitare di circoscrivere il tema della conflittualità tra una generazione in declino.

Gli appuntamenti

MERCOLEDÌ AL TEATRO «VERDI»

Il ritorno di «Sansone»

«Sansone e Dalila» di Camille Saint-Saëns torna sul palcoscenico del Teatro Verdi in un nuovo allestimento alla cui realizzazione hanno concorso gli stabilimenti scenografici «Oggi» (Roma), «Firenze-Scena» e del Teatro Verdi. Scene e costumi sono stati ideati da Pasquale Grossi. A dirigere l'opera, la cui prima è attesa per mercoledì alle ore 20 (in turno di abbonamento A per ogni ordine di posti), sarà il giovane maestro Pinchas Steinberg che vivo successo ottenne nella stagione sinfonica di due anni orsono dirigendo il poema sinfonico di Strauss «Così parlò Zaratustra».

Quali protagonisti del capolavoro teatrale di Saint-Saëns sono stati invitati artisti ben noti al pubblico triestino: dal regista Alberto Fassini ai cantanti Carlo Cossutta e Giampiero Mastromei. Al suo debutto nella nostra città è invece il mezzosoprano bulgaro Petra Malakova, una fra le più apprezzate «Dalila» della ribalta internazionale. Negli altri ruoli canteranno Angelo Nosotti, Giovanni Gusmeroli, Giuseppe Botta, Dario Zerial, Enzo Scodellaro. I ballerini solisti saranno Susanna Proja e Tuccio Rigano e le coreografie saranno guidate da Alfredo Rodrigues.

Sull'opera parlerà domani nella Sala Maggiore del Circolo della Cultura e delle Arti (via S. Carlo 2) il critico musicale Lorenzo Arruga. La prolusione, che sarà ad ingresso libero e che rientra nel ciclo promosso dal Verdi sulle opere in cartellone, avrà inizio alle ore 18.30 precise.

Solisti della Filarmonica di Berlino alla SdC

Domani sera alla Società dei Concerti saranno ospiti al Politeama Rossetti quattro solisti della Filarmonica di Berlino. Il concerto che avrà inizio, come al solito, alle ore 20.30 presenta un programma del massimo interesse e certamente troverà nei solisti di flauto, violino, viola e violoncello della celebre orchestra tedesca, degli esecutori di primo ordine.

Verranno eseguiti di Mozart il Quartetto per flauto e archi, in la KV 298 e il Duo per violino e viola in sol KV 423. La prima parte comprenderà pure il Trio per flauto, viola e violoncello di Roussel.

Nella seconda parte, dopo la Serenata per flauto, violino e viola in re op. 25 di Beethoven, il complesso presenterà il Quartetto in si di Rossini.

Il pianista Rigacci alla Gioventù musicale

La sezione di Trieste della Gioventù musicale riprende l'attività nel 1982 giovedì 21 gennaio con un concerto del pianista Pietro Rigacci.

Il programma comprende: Mozart: Sonata n. 17 in si bemolle maggiore; Schumann: Sonata n. 2 in sol minore; Chopin: 3 Mazurke op. 59; Barcarola in fa diesis maggiore op. 60; Polonaise-Fantasia op. 61 in la maggiore.

Il concerto avrà luogo nella sala del Cca con inizio alle ore 20.30. Sarà disponibile un numero limitato d'ingressi.

Tutto Bach al Cca con Ugo di Fazio

La ripresa dell'attività concertistica al Cca avverrà martedì prossimo alle 18.45, con l'interpretazione delle Suites prima e seconda per violoncello solo di G. S. Bach, da parte di Ugo di Fazio.

Cinema tedesco giovane e nuovo

Solo oggi verrà proiettato alle 16, 18 e 20, il documentario: «Ciò che io sono, sono i miei film», una lunga intervista con il giovane regista tedesco Werner Herzog autore di film come «L'enigma di Kaspar Hauser» e «Nosferatu». Contemporaneamente i soci potranno vedere l'ampia mostra fotografica «Giovane Cinema Tedesco / Nuovo Cinema Tedesco», esposizione allestita grazie alla collaborazione del Goethe Institut.

Cin&massmedia alla «Cappella»

Domani si terrà, alla Cappella Underground, via Franca 17, il VII incontro del corso Cin&massmedia. Il programma è il seguente: ore 15.30 presentazione e proiezione del film «L'asso nella manica» (Ace in the hole, 1951) diretto da Billy Wilder. Alle 18 seguirà il seminario sul tema «Cinema e quarto potere».

NON PERDETE QUESTA OCCASIONE
ULTIMO GIORNO DEL FANTASTICO
LUNA PARK TRIESTINO
CHIARBOLA - PALASPORT
APERTO DALLE 14 ALLE 23

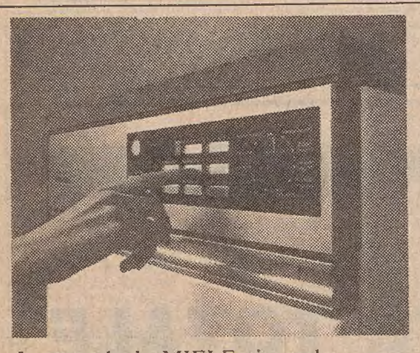

La tecnologia MIELE si avvale di caratteristiche d'avanguardia: per fare un solo esempio, le asciugabiancheria sono dotate di un perfetto micro-computer.

se il meglio non vi basta...
ELETTRODOMESTICI Míele

MIELE è una marca di altissimo prestigio. E l'Universaltecnica vi offre la possibilità di acquistare questi prodotti d'eccezione a condizioni di grande convenienza: senza acconti, senza cambiali, senza scadenze fisse, con pagamenti a 40 ed anche a 60 mesi. In più la SUPERGARANZIA TOTALE DI TRE ANNI. SOLO DA NOI.

FRIGORIFERI, LAVATRICI
LAVASTOVIGLIE
FORNI A MICROONDE
STIRATRICI, ASPIRAPOLVERE
ASCIUGABIANCHERIA
ELETTRODOMESTICI DA INCASSO

UNIVERSALTECNICA
corso Saba 18, piazza Goldoni 1, via Zudecche 1

CRONACHE DEGLI SPETTACOLI

Dai programmi tv e radio

TV RETE 1

10.00 *Pronto emergenza.*
10.30 *Un concerto per domani - A cura di Luigi Fait.*
11.00 *Santa Messa.*
11.55 *Segni del tempo - Settimanale di attualità religiosa.*
12.15 *Linea verde.*
13.00 *Tg l'una - Quasi un rotocalco per la domenica.*
13.30 *Tg 1 - Notizie.*
14.00 *Domenica in...*
— *Cronache e avvenimenti sportivi.*
14.10 *Notizie sportive.*
— *In diretta da studio.*
14.30 *Discoring - Settimanale di musica e dischi.*
15.15 *Notizie sportive.*
16.30 *Sacha Distel in concerto.*
— *In... diretta da studio.*
18.30 *90.o minuto.*
— *In... diretta da studio.*
19.00 *Campionato italiano di calcio - Cronaca registrata di un tempo di una partita di Serie A.*
— *Che tempo fa.*
20.00 *Telegiornale.*
20.40 *«Quell'antico amore». Ultima puntata.*
21.45 *La domenica sportiva.*
22.50 *Telegiornale - Che tempo fa.*
23.10 *New York: Torneo Tennis Master.*

TV RETE 2

10.00 *Rodion Shchedrin.*
10.30 *Sport invernali: Coppa del Mondo di sci*
11.00 *Giorni d'Europa*
11.30 *Bis Tip - bis Tap*
12.10 *Meridiana - No grazie, faccio da me.*
12.30 *George e Mildred - Il campione.*
13.00 *Tg 2 - Ore tredici.*
13.30 *Colombo - L'uomo dell'anno.*
15.15 *Blitz - Un programma di spettacolo, sport, quiz, costume.*
18.00 *Campionato italiano di calcio - Sintesi di un tempo di una partita di Serie B.*
18.30 *L'ultimo blitz - Finale con sorpresa.*
18.45 *Tg 2 - Gol flash.*
18.55 *Starsky e Hutch - Bagno di sangue.*
— *Previsioni del tempo.*
19.50 *Tg 2 - Telegiornale.*
20.00 *Tg 2 - Domenica Sprint.*
20.40 *Patatrac.*
21.45 *200 milioni di marchi maledetti.*
22.35 *Invito.*
23.25 *Tg 2 - Stanotte.*

TV RETE 3 (regionale)

11.45 *Domenica musica: Dietro il disco.*
14.00 *Diretta sportiva.*
17.30 *Cronaca di un concerto: una sera con Bruno Cheli, Zeffer, Farida.*
18.00 *Un sacco Verdone.*
19.00 *Tg 3.*
19.15 *Sport Regione.*
19.35 *Concertone.*
20.40 *Sport Tre.*
21.40 *Figlie e padri.*
22.10 *Tg 3.*
22.30 *Campionato di calcio Serie A.*

pin TELEPICCOLO

CANALE 41
CANALE 55

16.00 **Wild Australia.**
16.30 **Il meglio di 24 Piste.** Programma musicale.
17.30 Film: **«Che fine ha fatto Totò Baby».**
19.00 **Il circo.**
19.30 **Astra.** Rubrica d'astrologia.
20.00 **Roma d'estate.**
20.30 Film: **«Satyricon».**
22.00 **Fair Play.** Varietà.
23.00 Film: **«Quando l'amore è sensualità».**

Tv Capodistria

16: Sci: Kitzbuhel campionati mondiali slalom gigante maschile; 17.30: Film (replica); 19: Un silenzio da sentire, trasmissione per i menomati d'udito; 19.30: Nana Mouskouri «10 anni all'Olimpia», 1.a parte - Zig zag; 20.15: Punto d'incontro, settimanale del Telegiornale; 20.30: Il viaggio della balena bianca, documentario della serie Il mio mare di Bruno Vailati; 22: Le stelle spagnole dell'opera: «Placido Domingo».

Tv Montecarlo

16.55: Disegni animati; 17.15: Settimanale moto; 17.25: Weekend; 17.55: La famiglia Addams, telefilm; 18.25: Via col tempo; 18.55: Shopping; 19.05: Telemenu con Wilma De Angelis; 19.20: Quella casa nella prateria, telefilm; 20.15: Notiziario; 20.20: Editoriale; 20.30: Varietà; 20.40: Bollettino meteorologico; 20.45: Oroscopo di domani; 20.50: In Eurovisione da New York: Torneo di tennis masters (finali).

Tv Svizzera

12.55: In Eurovisione da Kitzbuehl (Austria): sci, slalom maschile; 13.30: Telegiornale; 13.35: Un'ora per voi; 14.35: Telerivista; 14.50: Intermezzo; 15: La scimmia, documentario; 15.20: Super Jet Star, telefilm; 16.10: La fabbrica di Topolino; 16.35: L'arte di Hart: i gatti, con Tony Hart; 17: Trovarsi in casa; 19: Telegiornale; 19.05: La parola del Signore; 19.15: I piaceri della musica: J. F. Braun, C. Stamitz, F. Danzi L. V. Beethoven; 20: Il Regionale; 20.15: Telegiornale; 20.35: Fortunata e Jacinta, dal romanzo di Perez Galdos, con Ana Belen, Marilen Martin, Mario Pardo, regia di Mario Camus

Radiouno

Giornali radio: 8, 10, 13, 14, 15, 17, 19, 21.02, 23. Onda verde: 6.58, 7.10, 7.58, 10.10, 12.58, 15.25, 16.58, 18.58, 21, 22.58. 6: Segnale orario; 6.02-7: Musiche e parole per un giorno di festa; 7.33: Culto evangelico; 8.40: Edicola del Gr1; 8.50: La nostra terra; 9.10: Il mondo cattolico; 9.30: Santa Messa; 10.15: Leo Gullotta: la mia voce per la tua domenica; 11: Permette cavallo? con Milva e O. Lionello; 12.30-14.30-16.30: Carta bianca; 13.15: Musica nel cinema; 14: Musica in allegria, orchestra di musica leggera; 15.20: Il pool sportivo: tutto il calcio minuto per minuto; 18.30: Gr1 - Sport: tuttobasket; 19.20: Ascolta si fa sera; 20.15: Maledetta domenica; 20.20: Stagione lirica di Radiouno: «Madame Butterfly», di G. Puccini, con Maria Callas, dirige H. Von Karajan, nell'intervallo, 21.06 Onda verde; 22.43: Valerio Vannuzzi «Omaggio a C. M. Von Weber»; 22.13: Intervallo musicale; 23.10: La telefonata; 23.28: Chiusura.

Radiodue

Giornali radio: 6.05, 6.30, 8.30, 9.30, 11.30, 12.30, 13.30, 15.18, 16.25, 18.30, 19.30, 22.30. 6-6.06-6.35-7.05-8: Tutti quegli anni fa; 8.15: Oggi è domenica: rubrica religiosa; 8.45: G. Guarino e G. Nava: Video flash; 9.35: L'aria che tira; 11-11.35: Amurri e Verde presentano «Domenica contro»; 12: Anteprima sport; 12.15: Le mille canzoni; 12.48: Hit Parade 2; 13.41: Sound-track; 14: Trasmissioni regionali; 14.30-16.30: Domenica sport; 15.20-17.15-18.32: Domenica con noi; 19.50: Le nuove storie d'Italia; 20.10: Momenti musicali; 21.10: Città notte: Torino; 22.50: Buonanotte Europa, uno scrittore e la sua terra; 23.29: Chiusura (i programmi proseguono con notturno italiano).

Radiotre

Giornali radio: 7.25, 8.45, 11.45, 13.45, 18.55, 20.45. Quotidiana Radiotre - 6: Preludio; 6.55-8.30-10.30: Il concerto del mattino; 7.30: Prima pagina; 11.48: Tre «A»; 12: L'esperienza religiosa della musica; 13.10: Disco novità; 14: Folkconcerto; 15: Carrello indietro (2.a p.); 16: Contro canto; 16.30: Dimensioni giovani; 17: Salomè, di R. Strauss, direttore H. Von Karajan; 19.10: Lettere d'autore, regia di E. Donda; 20.10: Pranzo alle otto; 21: Rassegna delle riviste; 21.10: Dal conservatorio «G. Verdi» di Milano, concerto sinfonico della Rai, pianista A. Lucchesini, (nell'intervallo ore 21.25 Libri novità); 22.20: Il punto nero, racconto di A. Palazzeschi; 22.40: Antonio Dvorak; 23: Da Torino: il jazz; 24: Chiusura.

Radio regionale

8.40: Giornale radio; 8.50: Vita nei campi; 9.15: Santa Messa; 12: La dinastia degli Strauss (replica); 12.35: Giornale radio; 19.35: Giornale radio.

Programma per gli italiani in Istria: 14: L'ora della Venezia Giulia - Almanacco - Notizie dall'Italia e dall'estero - Cronache locali - Notizie sportive; 14.30: Istria nobilissima (replica); 15: Compositori oggi (replica).

Programma in lingua slovena: 8: Segnale orario - Gr; 8.30: Rubrica dell'agricoltore; 9: S. Messa dalla chiesa dei Ss. Ermacora e Fortunato di Rolano; 9.45: Le grandi orchestre; 10: Settimana radio (replica); 10.30: Le campane del Natisone; 11: Teatro dei ragazzi: «La piccola strega» di Ottfried Preussler, traduzione di Katja Ogrin, sceneggiatura di Tanja Rebula. Seconda puntata. Compagnia di prosa Ribalta radiofonica; 11.30: Musica religiosa; 12: Gli sloveni in Italia oggi; 12.30: Musica a richiesta, 1.a parte; 13: Segnale orario - Gr; 13.20: Musica a richiesta, 2.a parte; 14: Gr; 14.10: Qui Gorizia (replica); 14.40: Musica e sport, collegamenti in diretta o registrazioni degli avvenimenti culturali nella nostra regione; 19: Segnale orario - Gr e i programmi di domani.

Radio Capodistria

6-9.30: Apertura, Buongiorno in musica; 6.15: Calendarietto; 7.15: L'oroscopo; 7.30: Giornale radio; 8: Domenicolage; 8.50: Dettagli; 9.30: Lettere a Luciano; 10: È con noi...; 10.30: Notiziario; 10.32-10.45: Intermezzo, l'oroscopo; 10.45: Mosaico; 11: Fatti ed echi; 11.15: Giro di valzer; 11.30: Kim, il mondo giovane; 12: Colloquio con gli ascoltatori; 12.10-14.30: Musica per voi; 12.30: Giornale radio; 12.50: Brindiamo con...; 13.30: Notiziario; 14.30: Pomeriggio sereno; 15.15: Stretta di mano - Speciale dal Friuli, a cura di Pinuccia Politi; 15.30: Giostra di motivi jugoslavi; 16: Le canzoni più della settimana; 16.30: Crash; 17: Classifica Lp; 17.45: Dizionario musicale; 18.30: Giornale radio - La domenica sportiva; 18.45: Arrisentirci domani; 19: Chiusura.

Oggi sul piccolo schermo

Finisce male l'antico amore

«Quell'antico amore» (Rete 1, ore 20.40). Quinta ed ultima puntata dello sceneggiato diretto da Anton Giulio Majano, con Giuseppe Pambieri, Isabella Goldmann, Alida Valli, Lia Tanzi, Paola Mannoni, Carlo Valli. Com'è noto, sarebbe dovuta andare in onda domenica 10 gennaio. Protagonista della vicenda è Carlo III, duca di Borbone Parma, ricordato negli ultimi tre anni della sua vita. Il giovane duca raggiunge la donna amata, Emma, a Madrid per convincerla ad abbandonare il marito, dichiarandosi pronto perfino ad abdicare. Ma Emma, pur ricambiando il sentimento di Carlo, trova la forza di allontanarlo. Carlo torna a Parma sconvolto, dove cade vittima di una congiura. Muore raccomandando alla moglie di educare l'erede Roberto come uomo, non come principe. Prevede la fine del ducato di Parma.

* * *

«Domenica in...» (Rete 1, ore 14-19.50). Pippo Baudo presenta dallo studio 5 di Roma. Testi di Broccoli, Calabrese e Torti. Regia di Lino Procacci. Cronache e avvenimenti sportivi a cura di Paolo Valenti. Regia di Balani. «Notizie sportive» (14.10); «In... diretta da studio»; «Discoring» (14.30), conduce Jocelyn. Regia di L. Bonori; «Notizie sportive» (15.15); «In... diretta da studio»; «Notizie sportive» (16.20); «Sacha Distel in concerto» (16.30, dal Teatro Tenda «Bussoladomani» di Lido di Camaiore. Regia di L. Bonori; «In... diretta da studio»; «90 minuto» (18.30); «Campionato italiano di calcio» (19). Cronaca registrata di un tempo di una partita di serie A.

* * *

«La domenica sportiva» (Rete 1, ore 21.45). Cronache e commenti sui principali avvenimenti sportivi della giornata. Da New York: torneo tennis, Master. Ancora da New York alle 23.10, sempre sulla Rete 1, lo stesso torneo tennistico.

* * *

«Sport invernali» (Rete 2, ore 10.30). In eurovisione da Kitzbuehel (Austria) Coppa del mondo di sci. Slalom speciale maschile (1ª manche).

* * *

«Blitz» (Rete 2, ore 15.15). In diretta dagli studi della fiera di Milano. Programma di Aldo Bruno. Conduce Gianni Minà, nel corso del programma i seguenti avvenimenti sportivi: in Eurovisione da Kitzbuehel (Austria) sport invernali: Coppa del mondo di sci. Slalom speciale maschile 2ª manche (cronaca registrata); da New Kork: torneo tennis Master. Regia di G. Nicastro. Alle 18, stessa rete, campionato italiano di calcio. Sintesi di un tempo di una partita di serie B. Alle 18.30 l'ultimo blitz e finale con sorpresa.

* * *

«Tg 2 - Gol flash» (Rete 2., ore 18.45).

* * *

«Starsky e Hutch» (Rete 2, ore 18.55). Telefilm di P.M. Glaser «Bagno di sangue», con Paul Michael Glaser, David Soul, Bernie Hamilton, Antonio Fargas.

* * *

«Patatrac» (Rete 2, ore 20.40). Spettacolo di Gianni Boncompagni con Franco e Ciccio Ingrassia, che fanno i «mattatori» concedendo brevi spazi agli ospiti di turno. Luciana Turina imita le «star»

TEATRI E CINEMATOGRAFI

TRIESTE / TEATRO STABILE DEL FRIULI-VENEZIA GIULIA
1981/82
Politeama Rossetti
ore 16 ultima replica
IL MALATO IMMAGINARIO
di Molière
Edizione Cooperativa Teatro Mobile diretta da Giulio Bosetti
Tagliando 5 (alternativa)
•••
da martedì
Gruppo Teatro Libero R.V.
presenta
LA LOCANDIERA
di Carlo Goldoni
nella messinscena ideata nel '52 da Luchino Visconti
riproposta da
Giorgio De Lullo
Piero Tosi
Umberto Tirelli
Maurizio Monteverde
Fuori abbonamento con sconti del 40% agli abbonati e prezzi speciali per giovani e studenti
Prenotazioni Biglietteria Centrale

OGGI AL CAPITOL
DIVERTENTISSIMO!
DELITTO AL RISTORANTE CINESE
con T. Milian

ALCIONE
Telefono 796162
«Oltre il giardino»
con Peter Sellers

TEATRO COMUNALE GIUSEPPE VERDI. Stagione lirica 1981-1982. Mercoledì alle ore 20 prima rappresentazione di «Sansone e Dalila» di C. Saint-Saëns. (Turni A/A). Direttore Pinchas Steinberg, regia Alberto Fassini. Biglietti presso la Biglietteria del Teatro (tel. 631498).

TEATRO COMUNALE GIUSEPPE VERDI. Stagione lirica 1981/82. Domenica alle ore 16 seconda rappresentazione di «Sansone e Dalila» di C. Saint-Saëns. (Turni D). Direttore Pinchas Steinberg, regia Alberto Fassini.

TEATRO STABILE POLITEAMA ROSSETTI. Ore 16 (ultimo giorno) la Cooperativa Teatro Mobile in «Il malato immaginario» di Molière. In abbonamento tagliando n. 5, (alternativa).

TEATRO STABILE POLITEAMA ROSSETTI. Da martedì 19 gennaio, fuori abbonamento, il Gruppo Teatro Libero R.V. presenterà «La Locandiera» di Carlo Goldoni nella messa in scena ideata nel 1952 da Luchino Visconti, riproposta da Giorgio De Lullo, Piero Rosi, Umberto Tirelli, Maurizio Monteverde con (in o.a.) R. Alpi, M. Duane, L. Fornara, G. Giacchetti, I. Guidotti, E. Marano, C. Sylos, G. Tozzi. Abbonati sconto 40% per tutte le rappresentazioni. Prenotazioni Biglietteria Centrale.

TEATRO CRISTALLO
MARTEDÌ 19 VARIETÀ
Il sexy show del 2000

PICCOLO TEATRO: via S. Francesco 5, oggi alle 16.30 replica della commedia «Robe de... l'altro mondo». Vendita biglietti alla cassa del teatro dalle 15.30 in poi.

LA CAPPELLA UNDERGROUND (via Franca 17, tel. 764327, per soci). Solo oggi ore 16, 18 e 20: «Ciò che io sono, sono i miei film: ritratto di Werner Herzog» (1978) - Nella sala mostre «Giovane cinema tedesco / nuovo cinema tedesco», mostra allestita in collaborazione con il Goethe Institut di Trieste.

TEATRO CRISTALLO. Martedì 19 gennaio dalle 16 in poi spettacoli di cinema-varietà. Per la prima volta a Trieste dal Cabaret, Biagio Casalini presenta finalmente senza tabù il sexy show del 2000 «Sadicamente nude»!! con le più belle vedettes dello striptease e con l'attrazione internazionale Simon. Precede il film «La stanza del vescovo» con Tognazzi e Muti. V.m. 18 sospese tutte le tessere.

ARISTON. Festival del Festival. Ore 16, 18, 20, 22: «Per favore non mordermi sul collo» di Roman Polanski con Sharon Tate, Roman Polanski, Jack Mac Gowran. Ma chi l'ha detto che i vampiri non fanno ridere? Scopecolor. Per tutti.

EDEN. 16.30, 18.20, 20.10, 22.15: «La corsa più pazza d'America». Un divertimento assicurato con B. Reynolds, R. Moore, F. Fowcett, D. Martin, S. Davis jr. Technicolor per tutti.

FENICE. 16, 18, 20 ult. 22.15: Il film più divertente dell'anno con Adriano Celentano e Ornella Muti «Innamorato pazzo».

FILODRAMMATICO. Luce rossa - Serie oro. 15, ult. 22: «Baby Love la pornofotografa». Dialoghi e immagini sensazionali con Helen. Sever. v.m. 18 anni.

GRATTACIELO. 15.30, 17.45, 20, 22.15. Renato Pozzetto, Enrico Montesano, nel superfilm colosso della risata «Culo e camicia» con D. Poggi e M.R. Omaggio.

MIGNON. 15 ult. 21.15: «Bastano tre per fare una coppia». Un film divertentissimo tratto da un soggetto di Neil Simon con Chevy Chase, Goldie Hawn e Charles Grodin. Per tutti.

NAZIONALE. 15.30, ult. 22.15: «Pierino la peste alla riscossa» una risata dopo l'altra. Il nuovo, straordinario successo di Pierino. Per tutti. Ultimo giorno.

NAZIONALE MATTINATE. 10 e 11.30: «Paperino, Pippo, Topolino e Braccio di ferro alla riscossa». Ingresso lire 1000.

RITZ. Ore 16, 18, 20, 22.15. Tutto lo choc, le vibrazioni, il calore del cinema di Zeffirelli: «Amore senza fine», con Brooke Shields e Martin Hewitt. Technicolor. V.m. 14 anni.

AURORA. 16. In prima visione assoluta le allegre trovate, le piccanti situazioni e le mille risate del comicissimo technicolor «Perché non facciamo l'amore?» R. Montagnani e B. Bouchet. V.m. 14 anni.

CAPITOL. 16. Più divertente che mai ritorna T. Milian nel misterioso ma anche spassosissimo technicolor: «Delitto al ristorante cinese» con Bombolo e E. Cannavale.

Festival dei Festival
CINEMA ARISTON
ABBONAMENTO
10 ingressi lire 19.000
(usufruibili entro il 30 giugno)
IN OMAGGIO agli abbonati il catalogo completo del Festival
N.B.: per i non abbonati il catalogo è in vendita a lire 2.000

CRISTALLO. 16. Seconda settimana dell'ultimo successo di Bud Spencer e Terence Hill ancora insieme più divertenti e scatenato he mai in «Chi trova un amico trova un tesoro». Per tutti.

MODERNO. 16, 18, 20, ult. 22: «Stati di allucinazione». L'universo delirante ritorna in questo ultimo film di Ken Russel, il regista de «I diavoli». V.m. 14.

VITTORIO VENETO. 15, 16.45, 18.30, 20.15, 22. Technicolor: Il più divertente dei film: «Pierino contro tutti» Alvavo Vitali, Cristina Moffa. Una risata continua.

ALCIONE (tel. 796162). 15.30, 17.40, 19.50, 22; «Oltre il giardino». Del regista Hal Ashby con Peter Sellers (un prodigio di interpretazione) Shirley McLaine, Melvyn Douglas (premio Oscar). Un film amabilissimo, francamente spassoso, una freschezza di trovate sempre godibili e ghiotte. Sarebbe un vero peccato perdere questo straordinario film.

LUMIERE. (tel. 820530). 15: «Robin Hood» uno tra i più bei cartoni animati di Walt Disney. Domani ore 16 «American graffiti».

LUMIERE MATTINATE DISNEY: ore 10.30 «Robin Hood» l'eroe più amato dai bambini magistralmente portato sullo schermo in un meraviglioso cartone animato da Walt Disney. Nell'intervallo appuntamento con «Zio Luciano». Ricchi premi offerti dalla Coca cola e dalla ditta Balcor.

RADIO. 14.30, ult. 21: Luce rossa!: «Sexy scatenate». Un superporno da non perdere. Sev. v.m. 18 anni.

SUCCESSO all'ARISTON

OGGI ALL'AURORA
PRIMA VISIONE
PERCHE' NON FACCIAMO L'AMORE?
R. Montagnani - B. Bouchet

GORIZIA

VERDI. 15.30, 22: «I fichissimi» con D. Abatantuono, J. Calà. Colori.

CORSO. 15, 22: «1997: fuga da New York» con K. Russel, E. Borgnine. Colori.

VITTORIA. 15.30, 22: «Ecco noi per esempio...», con A. Celentano, R. Pozzetto. Colori. V.m. 14 anni.

MONFALCONE

EXCELSIOR. 14: «I carabBimatti» con Andy Luotto e Giorgio Ariani.

PRINCIPE. 14: «Red e Toby nemici e amici» di Walt Disney.

GRADISCA

EDEN. Circuito Cinema. 18 e 20: «Ultimo valzer» di Mrtin Scorsese.

PORDENONE

CRISTALLO. «Signori si nasce».
VERDI. «Innamorato pazzo».
CAPITOL. «Sogni d'oro».

CORDENONS

RITZ. «Culo e camicia».

SACILE

NUOVO. «La febbre del sabato sera».
ZANCANARO. «La cugina del prete».

PALMANOVA

ITALIA. «I mastini della guerra» con C. Walken.
GARIBALDI. «Il mondo erotico di Francis». V.m. 18 anni.

TARCENTO

MARGHERITA. Pomeriggio: «Blach Stallion» (film per ragazzi). Sera: «Virus».

RONCHI DEI LEGIONARI

RIO. «Pornografia campagnola». V.m. 18 anni.
EXCELSIOR. «L'innocente» di L. Visconti. Cineforum.

CASARSA

ROMA. «Il bisbetico domato» con A. Celentano e O. Muti.

TARVISIO

CRISTALLO. «Di che segno sei?» con Celentano, Sordi, Pozzetto e Villaggio.

CERVIGNANO

NUOVO. ore 14.30: Cenerentola. Ore 18 «La sfinge».

Festival in Abruzzo di film inediti

L'AQUILA — Si svolgerà nel prossimo febbraio, il Festival nazionale del cinema inedito, le cui opere concorreranno all'assegnazione del premio «Gabriele d'Annunzio» 1982. La manifestazione si terrà alternativamente a L'Aquila, Pescara, Teramo e Chieti. Saranno proiettati 12 film inediti.

REBUS (Frase: 5, 9)

Soluzione del rebus pubblicato ieri

S chiù; mais T; anta NEA = schiuma istantanea.

FIERA DEL BIANCO
Vito e Betty Bombacigno
LENZUOLA TOVAGLIE VESTAGLIE CAMICIE DA NOTTE
e tante sorprese per le gentili clienti
VIA MAZZINI 46 Sconti fino al 50% VIA BATTISTI 20
Com. al Com. al 7.12.81 dal 4.1 al 27.3.82

OGGI ALL'IPPODROMO DI TRIESTE UN GRADITO RITORNO
LA
TRIS MONTEBELLO
INIZIO ORE 14.00

RISTORANTI E RITROVI

NEPENTHES CLUB
Ristorante piano bar.

RISTORANTE TRIESTE
Ogni sabato, domenica specialità gastronomiche. Musica con Fausto e i Reali. Tel. 271192.

DANCING PARADISO
Dalle 15 alle 19 discoteca, ingresso L. 2.500; dalle 20 alle 24 liscio con l'orchestra: Souvenir e discoteca, ingresso L. 3.000.

LOCANDA MARIO
Chiuso per ferie fino al 2 febbraio.

Mafalda

Andy Capp

Astrid

OROSCOPO DI OGGI

Godetevi una giornata di riposo in piena libertà e distensione, incontratevi con gli amici che vi sono più simpatici. Per qualcuno un'amicizia sta subendo un graduale cambiamento, forse è in vista un amore molto coinvongente anche se non troppo «eterno».

Se vi trovate nella necessità di prendere una decisione importante controllatevi e non date spazio all'impulsività o all'emotività, rischiate di dire o fare cose che riuscirebbero poco gradite a quanti vi sono vicini. Siate più diplomatici nel vostro ambiente.

Il nuovo e il «lontano» sono piuttosto importanti per parecchi di voi; per alcuni si tratterà di cambiare radicalmente qualcosa nei rapporti con gli altri, per qualcun altro ci saranno viaggi (magari in progetto), studi, corsi di specializzazione, incontri con stranieri.

C'è un po' di confusione nelle vostre idee e nei sentimenti e molti non riescono a prendere una decisione che invece sarebbe utile per consentire alla personalità di evolversi e maturare. Siate più fermi nei propositi... e più pazienti in famiglia.

La fortuna non è molta, cercate di essere calmi e costanti in ogni cosa, guardatevi dalle sterili fantasticherie e dalle utopie. Abbiate maggior cura di voi stessi ed evitate ogni genere di intemperanze (anche alimentari) o andrete incontro a qualche noia di salute.

Vi sentite portati ad allargare la cerchia delle amicizie e delle conoscenze e trascorrerete molto tempo in compagnia. Cercate di guardare i veri valori delle persone, non fermatevi soltanto alle apparenze, più avanti potreste avere le solite delusioni.

Influenze molto diverse per le varie decadi; alcuni potranno sentirsi schiacciati da una situazione che non consente di soddisfare i propri desideri, altri tenderanno ad approfittare di ogni cosa piacevole che può dare la vita: una via di mezzo sarà utile a tutti.

Anche se avete l'impressione che alcuni problemi vi sfuggono riuscirete a risolverli, basterà che guardiate le cose con obiettività. Questioni sentimentali in primo piano per molti della prima decade: può succedere di tutto, dipende da ciò che veramente desiderate.

Avete voglia di un sacco di cose: concentratevi su quelle che vi interessano di più e fate in modo di ottenerle, non sprecate le buone occasioni che cominciano ad arrivare. Qualcuno può esser un po' preoccupato per la salute di un parente o di un amico.

Impegni personali e problemi pratici od economici potranno darvi parecchio da fare; mostratevi decisi e padroni di voi stessi, mettete ordine nelle spese e regolatevi secondo le vostre disponibilità. Svago e amici vi aiuteranno a rilassarvi, a migliorare lo spirito.

Non perdete tempo se vi trovate davanti ad una scelta urgente o ad un imprevisto ma rinunciate a ciò che è impossibile o troppo stravagante e ascoltate anche l'opinione delle persone che avete accanto, siate più tolleranti e disponibili ad un compromesso.

Potete anche accettare una proposta che vi sembra divertente (o promettente), ma non buttatevi via, sappiate amministrarvi con giudizio. Organizzatevi bene negli impegni quotidiani, se lasciate che si accumulino stenterete a liberarvene. Dormite di più.

ETICHETTE & TARGHE AUTOADESIVE
MAGLIETTE PUBBLICITARIE
HD SERIGRAFIA
VIA PASCOLI 32-TRIESTE-TEL 727200

CRUCIVERBA

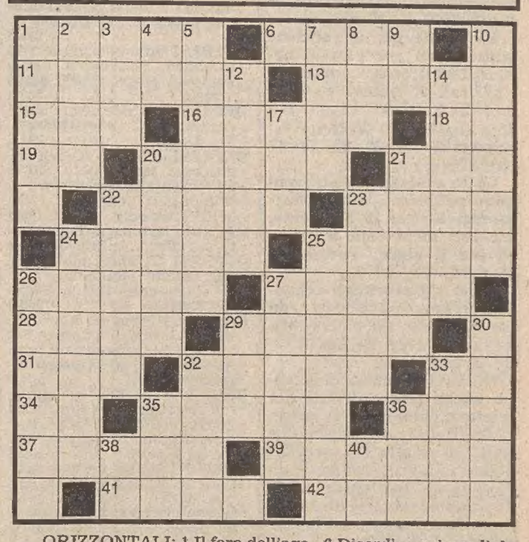

ORIZZONTALI: 1 Il foro dell'ago - 6 Disordine primordiale - 11 Il nome di Reagan - 13 Obiettivi, mire - 15 Arnese per pescare - 16 Uno famoso è l'Iliade - 18 Sigla di Arezzo - 19 Scritte in fin di vita - 20 L'isola di Dom Mintoff - 21 Non la vede l'impaziente - 22 Provincia della Toscana - 23 Inquina l'aria - 24 Bellissima maga dell'Odissea - 25 Volta che ci sovrasta - 26 Si elimina stirando - 27 Festa di paese - 28 L'ha abbracciata lo scultore - 29 Privo di valore - 31 In nessuna occasione - 32 Località del Casertano - 33 Due nell'antica Roma - 34 Il centro di Vienna - 35 Feticcio polinesiano - 36 Frutto da piluccare - 37 Sofia dello schermo - 39 Il più noto Ronald - 41 Uomo di gran valore - 42 Accompagna il lampo.

VERTICALI: 1 Fiume della Calabria - 2 Sorge su sette colli - 3 Si conta sul pollice - 4 Simbolo del sodio - 5 Lega per posate - 7 Rende difficoltosa la respirazione - 8 Bipede che starnazza - 9 Sigla di Sondrio - 10 Donna mascolina - 12 Fa parte del dessert - 14 Si cede per lasciar dire - 17 Aumenta invecchiando - 20 Altopiano pugliese - 21 Il poeta dell'Odissea - 22 Allegri, contenti - 23 Quella di Trieste è Ts - 24 Il nastro eroe di Bergerac - 25 Pipa dei pellerossa - 26 Il nome della Villoresi - 27 La benzina non normale - 29 Il «King» Cole del jazz - 30 Lentamente - 32 Solido a punta - 33 Il cantautore Cattaneo - 35 Segue il bis - 36 Il nome di Tognazzi - 38 Pezzo della scacchiera - 40 Simbolo dell'oro.

Soluzione del cruciverba pubblicato ieri

ORIZZONTALI: 1 Comasco; 7 Fuad; 11 omelia; 12 canne; 13 netta; 14 tictac; 15 alea; 16 mento; 17 neo; 18 linea; 19 SS; 20 trainer; 21 sei; 22 età; 23 gobelin; 24 se; 25 burro; 26 mac; 28 marce; 29 zeta; 30 etisia; 32 senor; 33 tinca; 34 colori; 35 Argo; 36 colonie.

VERTICALI: 1 Conan; 2 omelette; 3 meteora; 4 alta; 5 sia; 6 ca; 7 Facta; 8 unto; 9 ANA; 10 decisi; 12 cinereo; 14 tenebre; 16 Minorca; 18 Liguria; 19 senatori; 2 Simenon; 22 esteta; 25 basco; 27 carie; 28 Ming; 29 zelo; 31 Tir; 32 sol; 34 co.

A Trieste in piazza della Borsa al N. 8
PELLICCERIA «TRE A»
per offrirti il meglio al giusto prezzo della qualità

AVVISI ECONOMICI

MINIMO 10 PAROLE

Gli avvisi si ordinano presso la PUBLIKOMPASS S.p.a.

TRIESTE: sportelli via Luigi Einaudi 3/b galleria Tergesteo 11, telefono 65065–6–7. Orario 8.30–12.30, 15–18.30, tutti i giorni feriali – GORIZIA: corso Italia 36, telefono 34111 – MONFALCONE: via Duca D'Aosta 102, tel. 72597–41090 – UDINE: piazza Marconi 9, tel. 203924 – PADOVA: piazza De Gasperi 41, tel. 656944 – MILANO: via G. Negri 8/10, tel. 8596 – TORINO: corso M. D'Azeglio 60, telefono 658965 – GENOVA: via E. Vernazza 23, tel. 592560 – BOLOGNA: via Indipendenza 24, tel. 228826 – MANTOVA: corso Vittorio Emanuele 3, tel. 24495 – BOLZANO: via Portici 30/a, telefono 23325 – ROMA: via Quattro Fontane 16, tel. 4755904 – TRENTO: piazza Londron 34, tel. 85000 – MERANO: corso Libertà 29, telefono 30315 – BRESSANONE: via Bastioni 2, tel. 23335 – ROVERETO: corso Rosmini 53/15, tel. 32499 – NOVARA: corso della Vittoria 2, tel. 29381 – SAVONA: via Astengo 1/1, tel. 36219 – SANREMO: via Gioberti 47, telefono 83366 – IMPERIA: via Matteotti 16, tel. 78841.

La pubblicazione dell'avviso è subordinata all'insindacabile giudizio della direzione del giornale. Non verranno comunque ammessi annunci redatti in forma collettiva, nell'interesse di piu persone o enti, composti con parole artificiosamente legate o comunque di senso vago; richieste di danaro o valori e di francobolli per la risposta.

Gli errori e le omissioni nella stampa degli avvisi daranno diritto a nuova gratuita pubblicazione solo nel caso che risulti nulla l'efficacia dell'inserzione. Non si risponde comunque dei danni derivanti da errori di stampa o impaginazione, non chiara scrittura dell'originale, mancate inserzioni o omissioni. I reclami concernenti errori di stampa devono essere fatti entro 24 ore dalla pubblicazione.

La collocazione dell'avviso verrà effettuata nella rubrica ad esso pertinente.

Le rubriche previste sono: 1 lavoro personale servizio – richieste; 2 lavoro personale servizio – offerte; 3 impiego e lavoro – richieste; 4 impiego e lavoro – offerte; 5 rappresentanti – piazzisti; 6 lavoro a domicilio – artigianato; 7 professionisti – consulenze; 8 istruzione; 9 vendite d'occasione; 10 acquisti d'occasione; 11 mobili e pianoforti; 12 commerciali; 13 alimentari; 14 auto, moto, cicli; 15 roulotte, nautica, sport; 16 stanze e pensioni – richieste; 17 stanze e pensioni – offerte; 18 appartamenti e locali – richieste affitto; 19 appartamenti e locali – offerte affitto; 20 capitali, aziende; 21 case, ville, terreni – acquisti; 22 case, ville, terreni – vendite; 23 turismo, villeggiature; 24 smarrimenti; 25 animali; 26 matrimoniali; 27 diversi.

Le tariffe per le rubriche s'intendono per parola: numeri 1 - 3 lire 200, numeri 16 - 24 lire 450, numeri 2 - 4 - 5 - 6 - 7 - 8 - 9 - 10 - 11 - 12 - 13 - 14 - 15 - 17 - 18 - 19 - 25 lire 500, numeri 20 - 21 - 22 - 23 - 26 - 27 lire 600.

La domenica gli avvisi vengono pubblicati con la maggiorazione del 20 per cento. L'accettazione delle inserzioni per il giorno successivo termina alle ore 12.

Dopo tale orario gli annunci verranno pubblicati, con carattere neretto, nella rubrica «avvisi urgenti», applicando la tariffa prevista.

Gli avvisi economici possono anche essere dettati per telefono chiamando il numero 68668 dalle ore 10 alle 12 e dalle 15.30 alle 17, esclusi i giorni festivi. I servizi di accettazione telefonica degli annunci economici funzionano esclusivamente per la rete urbana di Trieste.

Si avvisa che le inserzioni di offerta di lavoro, in qualsiasi pagina del giornale pubblicate si intendono destinate ai lavoratori di entrambi i sessi (a norma dell'art. 1 della legge 9–12–1977 n. 903).

Coloro che desiderano rimanere ignoti ai lettori possono utilizzare il servizio cassette aggiungendo al testo dell'avviso la frase: Scrivere a Publikompass cassetta n. ... 34100 Trieste; l'importo di nolo cassetta è di lire 400 per decade, oltre un rimborso di lire 600 per le spese di recapito corrispondenza. La Publikompass S.p.a. è, a tutti gli effetti, unica destinataria della corrispondenza indirizzata alle cassette. Essa ha il diritto di verificare le lettere e di incasellare soltanto quelle strettamente inerenti agli annunci, non inoltrando ogni altra forma di corrispondenza, stampati, circolari o lettere di propaganda. Tutte le lettere indirizzate alle cassette debbono essere inviate per posta; saranno respinte le assicurate o raccomandate.

Coloro che intendono inoltrare la loro richiesta per corrispondenza possono scrivere a Publikompass S.p.a., via Luigi Einaudi 3/b, 34100 Trieste. Il prezzo delle inserzioni deve essere corrisposto anticipatamente per contanti o vaglia (minimo 10 parole a cui va aggiunto il 15 per cento di IVA).

2 Lavoro pers. servizio Offerte

CERCASI prestaservizi due volte settimana 4 ore. Tel. 745986. 601/2

PICCOLA famiglia cerca domestica bisettimanale 9-12. Telefonare 421705 ore serali. 538/2

PRESTASERVIZI cercasi ore da combinarsi, via Commerciale. Telefonare sera 417723. 597/2

PRESTASERVIZI referenziata cercasi. Casa nuova. Tre mattine settimanali. Telefonare 60667, pomeriggio ore 14-16. 603/2

3 Impiego e lavoro Richieste

ABILE commesso quarantenne conoscenza svariati rami merceologici offresi. Tel. 730342. 604/3

ABILE pensionato vendita per sale cinematografiche, circoli, aziende Coca, gelati, pop, ecc. offresi. Tel. 811066, ore 9-13. 592/3

APPRENDISTA con esperienza bar offresi per qualsiasi lavoro. Tel. 911953. 519/3

ASSISTENZA a persona ammalata diurna o notturna offro. Tel. 211821. 132/3

AUTISTA D pubblica offresi anche mezza giornata libero indenne da incidenti. Tel. 43379. 379/3

CONDUTTORE impianti termici offresi a ditta ore pomeridiane. Scrivere a Publikompass, cassetta 50/A, 34100 Trieste. 369/3

DIPLOMATA ist. magistrale offresi custodia e aiuto studio bambini. Telefonare 816696. 498/3

DIRIGENTE amministrativo 45.enne, esperto gestione totale media azienda (contabilità, servizi vari amministrativi, budget economici e finanziari, legislazione societaria, civile, fiscale e del personale, rapporti banche, utilizzo procedure E.D.P.) esamina proposte. Scrivere a Publikompass, cassetta 22/B, 34100 Trieste. 247/3

DIPLOMATA madrelingua francese, buona conoscenza inglese, esperienza ramo import/export offresi. Scrivere a Publikompass, cassetta 15/B 34100 Trieste. 567/3

ESTETISTA apprendista con diploma scuola privata cerca primo impiego. Telefonare ore pasti (0431) 82293. 050511/3

EX capo magazziniere soc. Gaslini pratico spedizioni patente B quarantatreenne offresi qualsiasi mansione escluso alimentari. Telefonare 944525 sig. Stanco. 562/3

GEOMETRA militesente, automunito, pluriennale esperienza lavori edili, stradali, ufficio offresi a imprese anche immobiliari. Telefonare 744241. 463/3

GIOVANE offresi a ditta come autista magazziniere patente C. Scrivere a Publikompass, cassetta 24/B, 34100 Trieste. 632/3

GIOVANE signora automunita, diplomata, cerca lavoro serio nel ramo commerciale o artigianale, anche come babysitter. Telefonare 273114. 535/3

IMPIEGATA pratica contabilità esperienza pluriennale conoscenza tedesco offresi. Tel. 773397. 275/3

IMPIEGATA pratica spedizioni, trasporti, imbarchi, containers, lingua inglese, telex offresi a ditta seria. Telefonare al 53985. 540/3

INGEGNERE cerca lavoro presso studio tecnico industriale anche part-time. Telefonare ore serali 0481/778440. 24/3

MOECHTE in die heimat zurueckkehren bin 39 fiessendes deutsch franzoesisch mit bueroerfahrungen. Tel. 768367. 540/3

ODONTOTECNICA neodiplomata offresi anche come assistente medico dentista. Telefonare ore pasti 758249. 500/3

OFFRESI assistenza persona anziana o malata orario diurno o notturno. Tel. 723886. 242/3

OFFRESI autista patente D-E pubblica. Scrivere a Publikompass, cassetta 10/B, 34100 Trieste. 532/3

OFFRESI custode referenziato con patente Trieste o dintorni. Tel. 870381. 241/3

OFFRESI fotografo 20.enne conoscenza serbo-croato, sloveno, patentato. Scrivere a Publikompass, cassetta 14/B, 34100 Trieste. 199/3

OFFRESI lavoro giardiniere fattorino ufficio. Tel. 944754. 640/3

OFFRESI 23.enne militesente referenziato ramo radio, tv, hi-fi, conoscenza lingua slava. Tel. 728030. 602/3

RAGAZZA 16.enne con referenze conoscenza lingua slovena offresi come apprendista commessa o altro lavoro serio. Telefonare 811847. 504/3

RAGAZZA 19.enne con diploma scientifico cerca qualsiasi lavoro, anche part-time. Assicura massima volontà e serietà. Tel. 910456. 587/3

RESPONSABILE magazziniere materie prime prodotto finito collegamento centro elettronico contatti spedizioniere offresi. Scrivere a Publikompass, cassetta 9/B, 34100 Trieste. 531/3

SEDICENNE volonteroso offresi per impiego o lavoro. Tel. 745143. 627/3

SEGRETARIA stenodattilo diplomata in lingua inglese offresi. Tel. 767205. 261/3

SIGNORINA diplomata istituto magistrale in possesso di attestato di perforatrice Ibm cerca posto di impiegata o perforatrice. Telefonare 761788 ore 12-15. 274/3

UNIVERSITARIA lingue trentenne perfetta conoscenza scritto parlato sloveno serbocroato conoscenza scolastica tedesco russo dattilografia cerca adeguata occupazione. Tel. 731613. 644/3

16.ENNE con diploma di dattilografia e operatrice Ibm cerca primo impiego. Tel. 772761. 209/3

17.ENNE, apprendista meccanico, offresi qualsiasi mansione. Disponibile immediatamente. Tel. 812686, ore pasti. 395/3

17.ENNE offresi per qualsiasi lavoro purché serio. Telefonare ore pasti 733047. 411/3

20.ENNE cerca lavoro come commessa, cassiera o dattilografa. Si assicura esperienza. Telefonare 826185 ore pasti. 454/3

22.ENNE, militesente cerca lavoro commesso, magazziniere o altro. Telefonare 812159. 240/3

40.ENNE cerca lavoro. Scrivere a Publikompass, cassetta 23/B, 34100 Trieste. 628/3

4 Impiego e lavoro Offerte

A.A.A.A. ANDROMEDA corso Italia 22, cerca commessa 25-30enne pronto inserimento. Chiedesi almeno tre anni esperienza anche se non del ramo. Presentarsi ore negozio. 236/4

A.A.A. COMMESSO salumeria cerca urgentemente Giustina, Battisti 13. 547/4

A.A. APPRENDISTA banconiere cercasi bar Ulpiano via Giustiniano n. 9. Presentarsi dopo le 16.30. 385/4

A. LA Diffusione grandi opere Fabbri Editori, Curcio, Rizzoli, Peruzzo ecc. assume due persone dinamiche e ambiziose di forti guadagni. Presentarsi lunedì via Pascoli 18, sig. Scrascia ore 10-12, 16-19. 250/4

AFFERMATA società operante nel settore elaboratori ricerca tecnici elettronici per manutenzione computers. Inviare curriculum a: Logol Systems Veneta casella postale 426, 34100 Trieste. 479/4

APPRENDISTA modista pratica cucito cerca Mode Elvi viale XX Settembre 12. T.A. 54/4

APPRENDISTA stiratrice cercasi. Via Ponziana 7, tel. 755926. 509/4

AUTISTA cercasi patente B pratico camioncino per consegne città dalle 6 alle 12. Telefono 733405. 606/4

AUTOTRASPORTATORE autorizzato con proprio mezzo cercasi per consegne alla mattina. Scrivere a Publikompass cassetta n. 3-B, 34100 Trieste. 403/4

AZIENDA produttrice bagne per pasticceria e liquori ricerca persone dotate di spiccato senso olfattivo e gustativo per assaggio prodotti. Impegno saltuario. Telefonare ore ufficio 60331. 522/4

CALZATURIFICIO di Varese, cerca commessa pratica, conoscenza lingue slave, presentarsi martedì. 583/4

CARPENTIERE navale legno giovane dinamico cercasi. Telefonare 0481-470560. 41/4

CERCANSI apprendisti ed operai per montaggio autoradio. Presentarsi martedì ore 8-11 Radio Telex via Settefontane 36. 050519/4

CERCASI cuoca o internista capace anche pensionata. Scrivere a Publikompass cassetta n. 12-B, 34100 Trieste. 556/4

CERCASI giovane pat. B per consegne domicilio. Telefonare lunedì 10-18, 790003. 655/4

CERCASI lavorante acconciature signora per rapporto di collaboratrice in salone centro. Gradito un eventuale inserimento propria clientela. Per colloquio scrivere a Publikompass cassetta n. 49-A, 34100 Trieste. 050513/4

CERCASI persona disposta assistere anziano cambio alloggio sito Medea (Gorizia) eventuale remunerazione. Telefonare 0481-92074 dopo ore 13. 136/4

CERCHIAMO signora disposta abitare per compagnia e minima assistenza a signora anziana autosufficiente. Offriamo casa tutti confort, vitto e piccolo compenso. Tel. 69180 martedì ore 17-19. T.A. 55/4

CERCO apprendista commesso auto Charlie moto, via Valmaura 33. 263/4

CERCO meccanico e-o elettricista con esperienza per assunzione industria locale manutenzione macchinari. Inviare referenze ed esperienze di lavoro. Scrivere a Publikompass cassetta n. 26-A, 34100 Trieste. 31/4

DIPLOMATA automunita presenza disponibile trasferte cercasi per lavoro pubbliche relazioni. Scrivere casella postale 979 Trieste I.R.L. 521/4

DITTA arredamenti bagno cerca capacissimo montatore elementi componibili provvisto patente auto. Esigonsi referenze, assoluta serietà e precisione. Prendere contatto lunedì ore 11-12.30, via Mazzini 16. 565/4

ELEMENTO giovane dinamico conoscenza contabilità e amministrazione cercasi. Telefonare 0481-470560. 41/4

FALEGNAME artigiano collaborazione assunzione cercasi. Gatteri 12, ore 18-19 lunedì escluso. 412/4

GIOVANE aiuto sala cerca trattoria familiare. Piazza Benco 3, tel. 61262. 204/4

IMMOBILIARE cerca procacciatore affari, ambosessi. Scrivere Publikompass cassetta n. 20-B, 34100 Trieste. 238/4

IMPRESA locale cerca urgentemente meccanico esperto in motori diesel e benzina. Telefonare 760666. 573/4

INFERMIERA caposala esperta reparto ospedaliero e compilazione orari e turni di lavoro si assume per casa di cura convenzionata anche orario ridotto. Presentarsi via San Francesco 3, tel. 732627. 605/4

LABORATORIO artigianale cerca magliaie con propria macchina riamagliatrice o macchina per maglieria a schede per lavoro a domicilio. Tel. 62670. T.A. 66/4

LAVORANTE cucina e pulizie cerca rifugio animali Opicina. Tel. 211292 ore 10-13. T.A. 58/4

PANETTIERE cercasi Casa del Pane, S. Spiridione 7, tel. 630042. 476/4

PULITORE vetri cercasi. Presentarsi 9-12 via Agro 3/1. 195/4

RISTORANTE vicino Monfalcone cerca ragazze pratiche per sala e banco. Telefonare domenica, lunedì, mercoledì 0481-74292. 642/4

SALONE parrucchiera cerca lavorante seria o mezza lavorante capace. Tel. 750271. 218/4

SIGNORINA referenziata per bambino 5 mesi febbraio-marzo Cortina d'Ampezzo cercasi. Scrivere a Calza San Fermo 63, Padova. 14/PD - 4

SOCIETA' commerciale seleziona operatori. Richiedesi età minima 27 anni, media superiore, esperienza vendita settore servizi beni di largo consumo, anche part-time. Guadagni commisurati capacità professionale. Corso teorico pratico inserimento. Telefonare signor Fantacci 60418 dalle 12 alle 13 giorni feriali. 216/4

STALLIERE eventualmente con alloggio assume scuola di equitazione Ronchi. Tel. 12.30-13.30, 19-20.30 0481-75624, rimanenti ore 0481-777160. 440/4

TAPPEZZIERE capace cercasi per materassi e riparazione divani a molle. Telefonare 64881. 276/4

TERMOIDRAULICO incarico insegnante pratico cerca scuola professionale. Telefonare ore ufficio 810249. 246/4

900.000 - 1.600.000 ad automuniti militesenti aspetto curato pomeriggi sere liberi lavoro facile organizzato esclusivo escluso turnisti. Presentarsi lunedì 9.30-11.30 viale Miramare 13, Mattaloni. 530/4

5 Rappresentanti Piazzisti

CERCASI agente pubblicitario provincia Gorizia per nuova rivista quindicinale. Scrivere a Publikompass, cassetta n. 1/B, 34100 Trieste. 387/5

CERCASI rappresentanti o procacciatori d'affari settore macchine utensili per Friuli-Venezia Giulia ed export in Jugoslavia. Altissime provvigioni e incentivi. Per appuntamento telefonare 0481-470394. 8/5

DISPONENDO magazzino et automezzi accettasi deposito et consegne alimentari in genere. Casella postale 1301, Trieste, V. G. 514/5

IMPORTANTE autoconcessionaria triestina cerca agente esperto per mansioni capovendite. Scrivere a Publikompass, cassetta n. 17/B, 34100 Trieste. 213/5

6 Lavoro a domicilio Artigianato

A.A.A.A.A.A.A.A. SGOMBERIAMO anche gratuitamente appartamenti cantine soffitte eseguiamo trasporti eventualmente acquistiamo mobilia cianfrusaglie vecchie pagando bene. Sollecitudine, serietà. Tel. 749441. 609/6

A.A.A.A.A.A.A. RIPARAZIONE sostituzione avvolgibili in genere. Tel. 796822. 224/6

FINESTRE ISOLANTI
VERANDE
E SCURI IN ALLUMINIO
Fabbrica veneta posa con proprio personale esperto
DELTA TRIESTE
VIA ZANETTI 1 - 1° PIANO
TRIESTE - TELEF. 733373

A.A.A.A.A. ESEGUIAMO riparazioni elettriche domicilio. Tel. 796822. 224/6

A.A.A.A.A. ESEGUIAMO riparazioni idrauliche domicilio. Tel. 796822. 224/6

A.A.A. PITTORE stanze, appartamenti, bar, porte finestre. Prezzi modici. Telefonare 760071. 643/6

MANCINELLI
PARCHETTI
TRIESTE Telefono 765255

A.A.A. SGOMBERIAMO gratuitamente purché sia conveniente appartamenti cantine soffitte. Eseguiamo trasporti. Telefonare 757376. 559/6

A.A.A. STUFE kerosene metano specializzato pulisce ripara. Tel. 794100. 262/6

A.A. PARCHETTI raschiatura verniciatura battiscopa. Posa - Bezzi. Tel. 768606. 86/6

RADIO STELLA
elettrodomestici
radio – tv
e riparazioni
TRIESTE
Via Ginnastica 31 Tel. 741801-TS

A. PARCHETTI raschiatura verniciatura riparazioni. Gaspari 755868-724092, Gambini 27/a. 269/6

ABATANGELO PARCHETTI pavimentazioni riparazioni raschiatura verniciatura. 790497. Rossetti 41/c. 48/6

ANTENNA Canalecinque, altre emittenti private specializzati installano minimo costo. Preventivi gratuiti. Riparazioni immediate televisori colori, garanzia tre mesi. 763545. 600/6

ARTIGIANO esegue restauri facciate tutti muri costruzioni armatura propria. Tel. 726848-795275. 499/6

BLASUTTI TRASLOCHI nazionali ed esteri. Servizio accurato. Prezzi convenienti. Tel. 421071 Trieste. 386/6

ALLUMINIO
SERRAMENTI
FINESTRE E VERANDE
FABBRICA TREVIGIANA POSA
LANA, via S. Nicolò 18
tel. (040) 630155 - Trieste

ELETTRICISTA autorizzato modifiche riparazioni collaudi aumento potenza servizio. Tel. 827606. 15057/6

ESEGUIAMO restauri tinteggiatura piastrellatura riparazioni tetti. Prezzi modici. Tel. 224324. 67/6

OFFRESI pittore, carta parati, massima pulizia, serietà. Telefonare 944153, ore pasti. 213/6

PARCHETTI raschiatura verniciatura lavori accurati garantiti. Telefonare 725896, ore pasti. 413/6

PITTORE camere cucine appartamenti pitturazioni olio porte finestre. Telefono 43547. 617/6

PITTORE muratore piastrellista lavori accurati. Prezzi modici, preventivi gratuiti. 761191. 650/6

PITTORE stanze, scale, esterni casette, carta parati, smalti. Tel. 575113. 648/6

RIPARAZIONI antenne, apparecchi a valvole, transistori, radioregistratori, televisori, giradischi, rasoi. Settefontane 1, 741317. 5/6

SARTORIA da uomo e signora confeziona rivolta cappotti mantelli tailleurs vestiti campionario stoffe original tirol loden. Kosuta, viale D'Annunzio 11. 546/6

8 Istruzione

IMPARTISCO lezioni balli moderni. Tel. 813374. 15053/8

IMPARTISCO lezioni latino propedeutico alle medie superiori. Telefonare 418278. 257/8

LAUREANDO lettere perfetta conoscenza inglese impartisce lezioni latino, greco, inglese. Telefonare 725395. 653/8

LAUREATA impartisce lezioni matematica. Telefonare ore pasti 630891. 488/8

LAUREATA impartisce ripetizioni italiano, latino, greco, inglese. Tel. 416810, ore pasti. 49/8

PROFESSORE impartisce lezioni di pianoforte teoria e solfeggio. Tel. 943200. 471/8

SIGNORA educata Inghilterra dà lezioni inglese. Tel. 60327. Miti pretese. 252/8

STUDENTESSE universitarie impartiscono lezioni italiano latino greco. Telefonare ore pasti, 726017. 375/8

TEACHER required for math/science Gr 4-8 american curriculum. Call monday 9-15, tel. 211452. 593/8

TEDESCO madrelingua laureato impartisce lezioni qualificate qualsiasi livello. Tel. 418730. 278/8

9 Vendite d'occasione

CEDESI attrezzature ristorante. Tel. 742036, lunedì ore 12-15. 549/9

COMBINATINA 4 lavorazioni legno, smerigliatrice trapanino compressore litri 200. Occasionissime, via Conti 9/1. 388/9

FRANCOBOLLI interessanti privato vende a privato. Telefonare 412502 dalle ore 14 alle 15. 458/9

IDROPULITRICE scambiatrice generatore di vapore per smacchiatura, disinfezione interni autovetture, Aspiraliquidi di occasione. Tel. 422074. 273/9

OCCASIONISSIMA privatamente vendo tappeto turco 310x380. Tel. 54049. 243/9

PELLICCIA astrakan marrone nuova collo visone, vende privato. Tel. 745941. 38/9

REGISTRATORE stereo Sony mod. 521 bobina 18 cm 4 tracce 2 velocità 2 microfoni 2 amplificatori incorporati 6 watt canale. Telefonare (0481) 73039. 42/9

SEGRETERIA telefonica Segretelle nuova, vendesi occasione causa non uso. Tel. 422822. 196/9

in via ginnastica 23/a
TEL. 764220
ricambi
per
Girmi
Moulinex
Termozeta
LARET DUE

10 Acquisti d'occasione

ABITI antichi tende copriletti tovaglie bigiotterie compero. Telefonare 793972, abitazione 941093. 578/10

BOTTEGA vecia Arco di Riccardo compera roba vecia sgombera cantine e soffitte. Telefonare 64958. 574/10

CARTOLINE qualsiasi tipo epoca acquista privato. Tel. 418647. 641/10

CERCASI apparecchio fotografico Contaflex super (Zeiss) più obiettivo Tessar 2,8/50 grandangolare (Protessac) 1,4/2,5. Telefonare 790443 ore pasti. 622/10

CERCASI tavolo da disegno con tecnigrafo in buono stato. Tel. 273978 (ore pasti). 646/10

CIANFRUSAGLIE vecchie oggettini antichi libri riviste cartoline curiosità arredi, intere giacenze compero contanti, discrezione. Telefonare 793972, abitazione 941093. 578/10

11 Mobili e pianoforti

A.A. ACQUISTIAMO mobili soprammobili pianoforti antichità. Telefonare 631037 - 742669. 2/11

A. ACQUISTO mobili oggetti giacenze ereditarie. Tel. 68808 - 772757. 451/11

A. ANTIQUARIO via Cadorna 13 acquista sempre oggetti e mobili antichi. Telefonare 760719. 148/11

ASSORTIMENTO mobili nuovi e usati, mobilificio Biecher, Istria 27. Inoltre oggetti d'arredamento e regalo per ogni occasione, visitateci. 201/11

12 Commerciali

A. ALTISSIME quotazioni acquistiamo oro argento gioiellerie antiche. Realizzerete PIÙ VANTAGGIOSAMENTE, GOLDMARKET, via Roma 20. 14977/12

A. MONETE di qualsiasi genere acquisto pagando bene. Telefono 631230, chiamare dopo 17.45. 142/12

OREFICERIA «Liberty» acquista oro gioielli antichi argento orologi d'epoca. Via Malcanton 14/B, tel. 631641. 410/12

ORO acquisto a PREZZI SUPERIORI, disimpegno polizze. CORSO ITALIA 28 primo piano. 239/12

ORO argento monete acquistiamo a prezzi massimi. Oreficeria e numismatica Piccolo Gioiello, via Ginnastica 1. 141/12

13 Alimentari

DI.BE.MA. offerta valida sino al 23 gennaio. Vino Tombacco 12° 790; 10,5° 690; grappa Bonollo da litro a 3950; oliva Desantis 2750. Presso le bottiglierie di via Commerciale 27, via Pagliaricci 2, via Canova 9, oppure direttamente a casa vostra telefonando ai n. 569602 - 793661 - 418762. 269/13

14 Auto, moto cicli

A.A.A.A.A.A.A.A. USATO SICURO presso gli autosaloni Fiat, via Fabio Severo 65, tel. 54089 e di Prosecco 237, tel. 61550, rateizzazioni senza cambiali senza anticipi sino 42 mesi occasioni garantite 3 mesi: 126 Personal 77, 127 3p 900 78, 128 CL 1977, Autobianchi A 112 Abarth 70 HP 1979, 1600 CL 1979, Ritmo diesel 1980, Renault 5 TL 1974, Renault 5 L 1975, VW Golf 1100 GL 1979, GOLF GTI 1978, Maggiolino 1973, BMW 318 1978, BMW 320 1976, BMW 320 6 cil. 1980, BMW 323i 81, BMW 520 M 60 1980, Talbot 1600 TI 80, Alfetta 1.8 73 79, Citroen Dyane 6 1977, Citroen CX 1978, Mercedes 240 diesel 1979, Mini De Tomaso 80. 656/14

A.A.A.A.A.A. CONCESSIONARIA Peugeot-Talbot, Padovan De Carli, Flavia 47, 827782: Montreal 74, Giulietta 1.6, Alfetta 1.8, Giulia 1.3, Alfasud 5 M, A 112 E, Beta 1.6, Fulvia coupé, 127, 128, 128 fam., 124 S, 125 S, 131 S, 132 1.6, furgone 238, furgone Citroen, Dyane 6, Peugeot 304 diesel, R 5 TL, R 18 GTS, Ford Escord, Taunus 1.3, Triumph Spitfire 1.3, Simca 1000, Rallye 2, 1100 GLS, 1100 TI, 1301 S, Horizon LS/GLS, Horizon SX automatica 80, 1307 GLS/S, 1308 GT, Solara SL, Matra Bagheera, Sunbeam 1.0/1.3, Sunbeam TI, Tagora 2.2/81, Lotus 81, Mercedes 250/70. 308/14

A.A.A.A. AUTOSALONE Fiat, via Roiano 6. Vendita vetture Fiat nuove. Esposizione usato selezionato: 126 73, A 112 73 77, 127 74 76, 128 70 73 77, 128 Panorama 77, 124 74, 124 coupé 71, 131 Special 77 78, 131 Supermirafiori 79, 132 GLS 76, 2000 iniezione 80, Mini 120 76, Alfasud L 76 77, Lancia Beta coupé 74, HPE 76, 2000 berlina 77, Gamma 77, Dyane 78, Fiesta 77. Permute usato per usato. 608/14

A.A.A.A. NELL'AMPIA SCELTA DELL'USATO, A PREZZI SEMPRE COMPETITIVI, TROVERETE SENZ'ALTRO L'AUTO CHE FA PER VOI, CON PAGAMENTO FINO A 40 MESI, SENZA ACCONTO E SENZA CAMBIALI. Cambi usato per usato con garanzia di tre mesi: A. ROMEO Alfasud Sprint 77, Alfasud N 77, Alfasud TI 75, AUTOBIANCHI A 112 Abarth 81, BMW 320 80, 320 I 76, 323 I 80, 728 78. FIAT 500 F 72, 127 3P 79, 127 2P Conf. 78, 128 3 p coupé 75, Ritmo 65 CL 78 79, 127 1050 CL 78. FORD Fiesta 900 L78, Fiesta 1.1 L 77, Fiesta 1.3 S 81. MERCEDES 200 78. RENAULT 5 TS 80. VOLVO 244 GL 80. 244 GLE 79. ROVER Range 79. Land SV88 79. AUTOCCASIONI MEDIZZA, via Romagna 6, tel. 61126 Trieste. RIVENDITORE AUTORIZZATO INNOCENTI - APERTO DOMENICA MATTINA. 657/14

A.A.A. AUTODEMOLITORE paga benissimo auto da demolire ritirandole sul posto, tel. 821378. 371/14

A.A.A. AUTODEMOLIZIONE paga bene macchine da demolire ritirandole sul posto, tel. 566355. 372/14

A. CONCESSIONARIA PEUGEOT - TALBOLT DUPLICA, viale Ippodromo 2, tel. 763487. Fiat 127, 128, 124, Ritmo, 131 nuovissima, Mini 90, Alfasud, Giulia 1300, Audi 80, Citroen GS, CX, Bagheera X, Golf GL, Peugeot 1100, Ford Fiesta, Escort, Taunus, Renault 15 coupé, 18 GTL, Chrysler 1307, 160, Simca 1100, 1301, Sunbeam 1250, 1000. 7/14

AFFARONE Lancia Fulvia 72 riverniciata meccanica perfetta vendo uniproprietario telefonare al 412037 dopo le ore 20. 220/14

ALFASUD 1.2 gennaio 81 privato vende, tel. 411616. 469/14

APE-CAR cassone lungo q.li 6 km 14.000 buono stato vendo, Fonderia 12, officina, telef. 793796 - 53346. 576/14

AUTOCARRO Mercedes 1217 turbo perfetto vendo, tel. 814553. 239/14

AUTOVETTURE d'occasione con garanzia. Fiat 127 74, A 112 70, Fiat 128 Rally 72, A 112 70 hp 79, Ford Fiesta 1.1 78, Dyane 6 79, Opel Kadett fam. 79, Giulia 1.3 S 75, Alfetta 1.8 75, Citroen CX 76, Citroen GS Pallas 76, Audi fam. 1.6 72, BMW 520 79, VW Scirocco 1.6 77, Lada Niva 81, furgone Acadiane 79. Pagamento rateato sino a 36 mesi. Renault Dagri Rotonda Boschetto 3/1, tel. 55511 - 55512. 9/14

A 112 Junior beige agosto 81 km 5500 garanzia fabbrica sei mesi vendesi, telefonare 771902 sera. 254/14

BIANCHINA Fiat furgoncino anno 1975 km 60.000 vendesi miglior offerente, telefonare al 224281 da lunedì a venerdì ore 9 - 12 e 14 - 17. 560/14

BMW 320 1979, 730 1979, Ferrari 308 GT4 1977, Mercedes 240 D 1979. Porsche 2400 S 1973, Blaizer 1978, Jaguar 3.4 1967, 2.4 1966 Daimler 2.5 1967, Renault Alpine 110 GR 3, Citroen Pallas 1977, Opel D. 1976, Mini 90 SL 1980. Permute rateazioni 773316. 645/14

CITROEN GS 1015 ottimo revisionato vendo prezzo interessante, 793366. 390/14

DAF 46 automatica, cilindrata 850, anno 1976, chilometri 43.000, ottime condizioni vendesi 1.600.000, telefonare 208295. 457/14

DIPENDENTE Fiat vende 112 6 mesi garanzia, tel. 813878. TA 65/14

FIAT Autosalone via Tacco n. 32, 773688, vende autovetture nuove Fiat, con ritiro usato. Usato: 127 diesel 81, 126 78, 242 diesel 18 q.li, 132 iniezione 81, Renault 5 Tl 75, Ritmo, dilazioni pagamento in 38 mesi. Visitateci. 494/14

FIAT 125 gommone 72 e 500 vendo permuto via della Valle 6. 623/14

FIAT 126 P4 1980 km 16.500 perfetta, tel. 943797. 561/14

FIAT 127 Super rara occasione ditta importatrice vende immatricolata e mai usata, tel. 420912 ora pasti. TA 63/14

FIAT 127 Super giugno 1981 9000 km. 5.000.000 vendo. Tel. 225060 ore ufficio. 582/14

FIAT 127 '74 bianca uniproprietario vendesi occasionissima. Telefonare lunedì 750028. 255/14

FIAT 127 ottime condizioni vendo. Telefonare domenica 823612. 272/14

FIAT 128 familiare '74 gialla uniproprietario perfetta vendesi. Telefonare lunedì 762539. 255/14

FIAT 128 '77 perfetta uniproprietario vendesi. Telefonare 577150. 255/14

FIAT 131 S '75 vendo. Tel. 824381. 378/14

FIAT 132 1800 GLS 1976 vendo causa partenza revisionata impianto a gas aria condizionata gommata L. 2.800.000. Tel. 212275. 619/14

FIAT 500 occasione 500.000 carr. Aurora. Tel. 822201. 527/14

FIAT 850 Vignale '69 buone condizioni vendo. Tel. 741371. 200/14

GIULIA Super nuova 1300 '75 perfetta vendo con facilitazioni via Della Valle 6. 623/14

LANCIA Beta coupé 1.3 1977 vendo. Tel. 228661. 378/14

LANCIA Flavia 1300 S '75 vendo con facilitazioni via Della Valle 6. 623/14

L. 4.900.000 vendo Golf GLD '78. Tel. 639021. 258/14

MERCEDES 220 D vendesi 1972 con gancio lire 3.000.000. Telefonare 0481-32211. 34/14

MERCEDES 240 D. Nuova di fabbrica, qualsiasi colore con e senza accessori, pronta consegna. Lire 3.000.000 in meno del prezzo di listino. Astenersi perditempo. Tel. 0432-477149. 12/14

MINI 90 1979 32.000 km vendo 3.000.000 tratt. Mantreal perfetto stato 6.000.000. Tel. 816575. 6/14

PEUGEOT 504 ottimo stato dicembre '73 vendo 600.000. Tel. orario ufficio 795883. T.A. 61/14

PORSCHE 924 1977 perfetta privato vende quotaz. 4 ruote solo contanti. Tel. 410117. 554/14

PRIVATO vende Citroen Visa super E km 2025 luglio '81; GSA X 3 km 2744 giugno '80; CX 2000 Pallas km 1738 maggio '81; cabinato Ilver 2 Volvo 130 benzina; condizionatore aria Frigette Ex RO 80. Telefonare 0481-73039. 42/14

PRIVATO vende Fiat 131 S 1978 km 48.000. Tel. ore pasti 725486. 585/14

PRIVATO vende Lancia Beta Montecarlo ottime condizioni km 56.000. Tel. 827897. 433/14

PRIVATO vende Fiesta 900 '79 perfetta. Telefonare 574583. 368/14

PRIVATO vende Maggiolino VW 1200 L fine '76 43.000 km ottimo stato accessoriata. Tel. 942865 ore 20-21. 542/14

PRIVATO vende Panda 45 1980 fine perfetta. Telefonare al 766647. 212/14

PRIVATO vende Simca 1000 '75 unico proprietario. Tel. 821357. 615/14

RENAULT d'occasione con 6 mesi di garanzia R4 EX '72, R6 850 cc '76, R5 L '73, R5 TL '74, '77, R5 TS '76, R14 TL '78, R14 TS '80, R18 GTL '78, R18 GTS '79, R20 TL '76, R20 TS '78, R20 TS '81, R30 TX '80. Permute e pagamento rateato sino a 36 mesi. Renault Dagri Rotonda Boschetto 3/1, tel. 55511-55512. 9/14

RENAULT 5 TL vendo ultima serie 40.000 km due anni. Telef. 0481-470161. 43/14

RENAULT 18 GTS, accessoriata, in ottimo stato vera occasione. Possibilità rateazioni. Telefonare ore pasti 768671. 555/14

RITMO Targa 12.000 km vendo o permuto con utilitaria. Telefonare 811502. 277/14

TRANSIT Ford furgone 73 revisionato tel. 723219 ore 20. 544/14

UNIPROPRIETARIO vende 128 tre porte 1100 49.000 km 1978 tel. 413220. 62/14

VENDESI Alfa Romeo 2000 berlina lire 2.000.000 telef. 0481-42383. 34/14

VENDESI autocarro Fia 35 OM seminuovo km. 45.000 occasione tel. 755634. 586/14

VENDESI Bmw 320 iniezione 1977 km 40.000, ottime condizioni. Telefonare 84421. 37/14

VENDESI camioncino Orsetto q.li 15 ottimo stato tel. 52803. 502/14

VENDESI Fiat 124 coupè 1971 buone condizioni tel. 728482. 472/14

VENDESI Fiat 126 lire 1.500.000 telefonare ore pasti al 231976. 230/14

VENDESI Golf GLS gennaio 81 perfetto. Tel. ore 15.30 17.30 829385. 203/14

VENDESI Mini De Tomaso estate 80 eventuale permuta Vespa. Tel. 941972 ore pasti. 193/14

VENDESI Renault S G.T.L. anno 1981 L. 6.100.000 trattabili tel. 571370 possibilmente ore 11-13. 564/14

VENDESI Scirocco 1975 accessoriata unico proprietario tel. 796209 mattino. 616/14

VENDO Bmw 320 6 cilindri luglio 80 grigio metal. 20.000 km tel. (0481-777755) 16/14

VENDO Fiat 127-1976 unica proprietaria tel. 756028 lire 2.300.000. 380/14

VENDO Giulia 1300 nuova per 77 con autoradio perfetta tel. 220366. 366/14

VENDO Panda 30 81 tel. 734935. 297/14

VENDO Suzuki 650 GT, con mesi di vita, ancora in garanzia. Telefonare ore pasti 758850. 507/14

VENDO Vespa 50 ottime condizioni telefonare alla sera 829584. 237/14

VENDO 124 ST 71 65.000 km effettivi gommatissima, ottime condizioni, radio 1.000.000 trattabili tel. 759717. 630/14

VENDO 126/P4-78 127 diesel tel. 752215-773688. 495/14

VENDO 127 3P accessoriata senza difetti tel. 226248. 577/14

VOLGSWAGEN Cabriolet 1200 1975. Nero cerchi in lega gomme nuove, prezzo interessante, telefonare 0481-31231. 33/14

126, 127 128 carrozzeria meccanica ottime condizioni vendo tel. 793578. 464/14

127 super perfetta vende dipendente 5000 km 5 mesi garanzia tel. 70210. 392/14

500 F 68 ottima meccanica riverniciata vendo tel. 64883. 264/14

850 special vendesi, motore [illegible] ottime condizioni telefonare ore pasti 827679. 227/14

15 Roulotte nautica, sport

PLASTIVELA: le barche da crociera che vincono le regate: Tucano mt 5,60 L. 6.500.000, Gura mt 7,30 L. 14.500.000, Kudu mt 7,60 L. 17.500.000, Mousse mt 9 L. 32.000.000. Visibili presso l'esclusivista Pier... zona Automotonautica [illegible], Ostuni, via Machiavelli 28, Ulisse Ostuni Marine Service, Riva Massimiliano Carlotta 15, Grignano. 11/15

ADRIA: roulotte serie '82. Ancora più qualificate e convenienti. Nauticaravan, Rio Ospo, Muggia. 110/15

CAMPER Kavir, Fiat 242 diesel 4 posti vendo, rateizzo. Visite le lunedì Autocaravan, via dell'Istria 155. 618/15

OCCASIONISSIMA vendo cassone per Bedford posti 6 km 6500 come nuovo presso il Concessionario Laica. Tel. 231783, ore ufficio. 53/15

PILOTINA norvegese vetroresina mt 7,30 motore diesel, Volvo 25 HP vendo. Tel. 824119. [illegible]

SCUOLA vela Autonautica Muggia: esperienza, passione, serietà. Tel. 567868. 38/15

VENDESI motoscafo Crestliner 4,80 vetroresina motorizzato BMW 120 HP con carrello, dotazioni, inoltre cabinato 16 Starcraft 6,50 alluminio 165 HP Mercruiser. Telefonare 0481-33179 ore serali. 43/15

VENDESI motoscafo mt 3 senza motore completo accessori e carello. Tel. 61316. 456/15

VENDESI pilotina nuova motorizzazione e accessori a richiesta; inoltre motori diesel nuovi e usati. Officina meccanica Delvecchio, via Monfalcone 6, tel. 731253. 202/15

16 Stanze e pensioni Richieste

DUE studenti greci cercano camere o appartamento. Tel. 750595. 529/16

17 Stanze e pensioni Offerte

AFFITTASI stanza a donne, centro, modo, cucina, doccia. Tel. 771382. 51/17

AFFITTASI stanza ammobiliata solo donne. Telefonare lunedì mattina 772368. 367/17

18 Appartamenti e locali affitto Richieste

A.A. TERMINE sei mesi artigiano cerca soffitta anche da rifinire. 793366. 390/18

CERCO appartamentino in affitto per mamma, zona Greta Roiano. Tel. 422060. 225/18

CERCO in affitto città di Trieste, Udine, Gorizia o provincia possibilmente appartamentino ammobiliato. Tel. 040-213224. 621/18

Continua in 12.a pagina

A TRIESTE

SIAMO UN'IMPORTANTE SOCIETÀ DI SERVIZI PER LA NOSTRA DIREZIONE GENERALE:

CERCHIAMO IN ACQUISTO UFFICIO (MINIMO 160 MQ)

CHE ABBIA LE SEGUENTI CARATTERISTICHE:

A) LO STABILE DOVRÀ ESSERE SIGNORILE ED IN PERFETTO STATO, MEGLIO SE CON SERVIZIO DI PORTINERIA

B) LA ZONA POTRÀ ESSERE ANCHE NON CENTRALE, MA SIGNORILE E PREFERIBILMENTE SU VIA, VIALE, PIAZZA MOLTO CONOSCIUTE

C) L'UFFICIO DOVRÀ ESSERE AD UN PIANO BASSO (MASSIMO 2°) E LIBERO SUBITO O ENTRO BREVE TEMPO

** SONO GRADITE SEGNALAZIONI ANCHE DA AGENZIE IMMOBILIARI O MEDIATORI*

SCRIVERE DETTAGLIANDO A: PUBLIKOMPASS CASSETTA N. 39 A - 34100 TRIESTE

Ricerche e offerte di personale qualificato

La Consociata Italiana di una Società Internazionale leader nel settore dei sistemi con calcolatori di processo per il controllo di impianti industriali ricerca

TECNICI ELETTRONICI

per il servizio di assistenza tecnica in Friuli - V. G. e Veneto Orientale.

Si offre:
- un lavoro organizzato con grande autonomia;
- possibilità di crescita professionale a contatto con sistemi ad elevata tecnologia;
- addestramento specifico con aggiornamento continuo.

Si richiede:
- diploma di Perito Elettronico o cultura equivalente;
- conoscenza della lingua inglese;
- disponibilità a turni di reperibilità fuori orario (stand-by);
- professionalità spiccata;
- disponibilità a viaggi e trasferte.

Sarà elemento preferenziale in uno o più dei seguenti settori: minicomputer, circuiti logici complessi, strumentazione elettronica sofisticata.

Inviare dettagliato curriculum a:
PUBLIKOMPASS CASSETTA 103 H - 20123 MILANO

Giovane con perfetta conoscenza lingua tedesca da avviare alla carriera di

RESPONSABILE COMMERCIALE
MERCATI ESTERI

ricerca importante e nota organizzazione commerciale della Regione con sede di lavoro a Trieste.

Richiedesi laurea o cultura equivalente, conoscenza altra lingua straniera e disponibilità per missioni nei paesi del Centro ed Est Europa.

Scrivere cassetta Publikompass 26/B, 34100 Trieste.

AFFERMATA AZIENDA COMMERCIALE cerca

IMPIEGATO AMMINISTRATIVO

35-40enne esperto contabilità e gestione magazzino. Offre compenso adeguato a capacità.

TEL. 64212 ore ufficio

La Colussi Perugia S.p.A.

cerca

2 VENDITORI/TRICE

al quale affidare le zone di TRIESTE e MONFALCONE

CHIEDIAMO: volontà, entusiasmo e capacità di favorire i rapporti umani.

OFFRIAMO: guadagni immediati, superiori alla media e di sicuro interesse.

Se sei, o vuoi iniziare la carriera del venditore presentati **lunedì 18 gennaio 1982** dalle ore 9 alle 13 e dalle 14.30 alle 18 presso l'Hotel Jolly, corso Cavour n. 7, telefono 7694 chiedendo del sig. Furlanetto Carlo, oppure telefona o scrivi per appuntamento alla

Colussi Perugia S.p.A.

Via Levada, 134/A Concordia Sagittaria Venezia - Tel. 0421/73128

LA solari & c/udine spa

RICERCA PER LA PROPRIA SEDE DI UDINE

NEO LAUREATI INGEGNERIA ELETTRONICA/ELETTROTECNICA

da inserire in settori aziendali di Ricerca e Sviluppo o Commerciale.

Inviare curriculum a:

SOLARI & C. UDINE S.p.A.
Ufficio del Personale
Via Gino Pieri, 29
33100 UDINE

ECONOMIA, LAVORO E PORTO

IL CASO POLONIA È UNO DEI TANTI

Si allunga sul mondo l'ombra dei debiti

I drammatici avvenimenti della Polonia hanno riportato alla ribalta il problema dell'accumularsi dei debiti nell'economia mondiale, con il rischio di pericolose insolvenze che potrebbero causare dissesti e depressioni. Il governo di Varsavia ha un debito verso l'Occidente di 27 miliardi di dollari, il che significa dover pagare, soltanto di interessi, una cifra di 600 miliardi di lire ogni anno. Nel 1981 la Polonia non ha ottenuto grossi prestiti sul mercato internazionale, anche se ne ha cercati disperatamente a fine anno per riuscire a pagare gli interessi in scadenza. A saldarli pare abbiano provveduto questa volta le banche dei paesi socialisti che si sono finanziate immettendo sul mercato ingenti quantitativi di oro.

Ma la situazione della Polonia non è la sola a destare grosse preoccupazioni. Non meno tragico finanziariamente è il problema del Messico che ha un debito consolidato di 60 miliardi di dollari, due volte abbondanti quello polacco.

Un banchiere americano ha cinicamente affermato di nutrire più dubbi sulla solvibilità del Messico che su quello del paese del Comecon. La situazione in questo caso sarebbe più precaria perché non vi è alle spalle il colosso dell'Unione Sovietica che intende esorcizzare il fenomeno della bancarotta dei paesi satelliti «ortodossi». Notiamo per inciso che l'indebitamento dei paesi dell'Est, inclusa l'Urss, era di circa 70 miliardi nel 1980.

Il Messico vanta importanti giacimenti petroliferi che, tuttavia, sono ben lungi da essere sfruttati, e nel corso dell'anno appena concluso, è il paese non industrializzato che ha contratto più debiti, trovandosi in seconda posizione assoluta dietro gli Stati Uniti, sulla cui solvibilità non si nutrono dubbi. In terza e quarta posizione, quasi appaiati in questa speciale classifica per il 1981, troviamo l'Italia ed il Venezuela con una cifra che si aggira intorno agli 8,5 miliardi di dollari.

Segue in quinta posizione il Brasile che negli anni scorsi era abitualmente il paese facente più ricorso all'euromercato. I problemi di insolvenza riguardano soprattutto i paesi del cosiddetto «quarto mondo» ossia le nazioni del Terzo mondo non dotate di materie prime privilegiate. Occorre tener presente che la situazione tragica in cui si trovano questi paesi impone di alleviare le condizioni dei prestiti prima che l'insolvenza si ritorca contro gli stessi istituti creditori.

Alla fine del secondo conflitto mondiale il segretario del tesoro degli Stati Uniti dichiarò al Senato americano che i problemi finanziari e monetari internazionali erano stati una fonte di conflitto per un'intera generazione. Dobbiamo fare in modo, egli disse, che dopo questa guerra essi non diventino le basi per nuovi conflitti.

Corrado Bianchi Porro

Dollaro: settimana clamorosa

LONDRA — Il dollaro ha ripreso l'andatura dei tempi migliori, guadagnando su tutte le valute, dall'1,4% sullo yen al 2,5% sulla sterlina, e riportandosi ai livelli più alti da fine ottobre sul marco e il franco svizzero, dai primi di settembre sul franco francese e da fine agosto sulla lira. La spinta è venuta ancora una volta dai tassi d'interesse, che non si sono praticamente mossi, ma che denunciano tensioni passibili di trasformazioni a scadenza breve in una ripresa del movimento di rialzo.

Il fenomeno è una conseguenza della continua richiesta di denaro (il credito rateale è salito in novembre di 342 milioni di dollari e i prestiti industriali e commerciali di 2,7 miliardi nella ultima settimana di dicembre) e dell'ormai accettato allargamento del deficit dello stato. Il bilancio in particolare crea un problema complesso, e ramificato perché secondo gli economisti l'unico modo per ridimensionare il deficit è di aumentare le imposte.

Ma in questo modo le imprese verrebbero probabilmente ad accusare un calo della domanda al consumo e sarebbero quindi costrette comunque a lottare col tesoro per procurarsi i fondi necessari al finanziamento.

Sul mercato di Milano la lira ha accusato rispetto al dollaro perdite minori di quelle delle altre valute sulle piazze internazionali, però è regredita ai livelli di fine agosto, avvicinandosi ai minimi assoluti segnati ai primi dello stesso mese. Migliore, invece il confronto con le valute europee.

PIÙ 9 MILIARDI DI DOLLARI A GENNAIO

Usa: sale il circolante I tassi verso un rialzo

NEW YORK — Le previsioni di un nuovo rialzo dei tassi d'interesse statunitensi trova conferma nei dati rilasciati in nottata dalla Federal Reserve sull'andamento della massa monetaria. La moneta in circolazione negli Stati Uniti, compresi i cosiddetti titoli a vista (conti correnti, vaglia, ecc.) ha segnato un aumento di 9 miliardi di dollari nella prima settimana di gennaio, raggiungendo il valore di 450,2 miliardi di dollari.

La massa monetaria allargata, che comprende anche i depositi vincolati, ha registrato a sua volta un incremento di 17,5 miliardi di dollari nel mese di dicembre, toccando la cifra di 1842 miliardi di dollari. L'aumento — che era previsto, ma non in misura così massiccia — ha fatto segnare ai tassi d'interesse a lungo termine un balzo in avanti di un ottavo di punto già nella serata di ieri.

Secondo gli operatori, la situazione desta preoccupazione in quanto la forte espansione monetaria potrebbe costringere la Federal reserve ad intervenire sul mercato del credito. A fronte di un obiettivo di crescita contenuto tra il 6 e il 9 per cento per l'intero 1981, la massa monetaria ha, infatti, conseguito, nell'anno appena trascorso, un'espansione del 9,5 per cento. Inoltre, nell'ultimo trimestre dell'anno scorso il tasso annuale di incremento è risultato addirittura pari al 12,4 per cento.

MENO 12 PER CENTO RISPETTO AL 1980

Taglio di investimenti in Jugoslavia nel 1981

BELGRADO — Gli investimenti in Jugoslavia sono diminuiti dell'8% nel 1981 rispetto al 1980 e il numero dei progetti d'investimento è diminuito del 12%. Lo riferisce la «Tanjug», precisando che la situazione è stata discussa nella recente riunione al governo federale. In particolare, è stato rilevato che, nonostante i grossi tagli apportati agli investimenti nel quadro delle politiche di stabilizzazione, i progetti d'investimento continuano ad eccedere le possibilità materiali dell'economia jugoslava. Vi sono 25.554 impianti in costruzione. Il loro valore si stima a 1.373 miliardi di dinari.

Un segno di questa crisi può essere il calo del 5% che è stato registrato nel 1981 nella produzione di autovetture da parte della principale industria automobilistica jugoslava, la «Crvena Zastava». La contrazione è stata pari a 180.000 auto.

Conto autonomo rinnovato per il 1982

Il servizio commercio estero del Commissariato del governo nella Regione Friuli-Venezia Giulia informa che l'accordo italo-jugoslavo del 31 marzo 1955 e successive modifiche, relativo agli scambi locali tra le zone limitrofe di Trieste, da una parte, e di Buie, Capodistria, Sesana e Nuova Gorizia, dall'altra, è stato tacitamente rinnovato per un altro anno a decorrere dal 15 gennaio c.a.

Per l'esecuzione del predetto accordo nel periodo 15 gennaio 1982 - 14 gennaio 1983, sono state confermate le norme di applicazione emanate con circolare del ministero n. A/405194 del 20 aprile 1978. Inoltre, per quanto attiene alle facilitazioni doganali per le merci scambiate nel quadro dell'accordo stesso, restano ferme le liste «C» e «D» allegate alla circolare n. A/500400 del 22 gennaio 1981 della predetta amministrazione.

Per l'esecuzione delle nuove liste «C» e «D» restano ferme le specifiche norme di applicazione di cui alla legge 17 febbraio 1971 n. 250 pubblicata sulla Gazzetta Ufficiale del 14 maggio 1971. Il servizio commercio estero, pertanto, è venuto nella determinazione di ripartire i contingenti previsti nella lista «C», annessa all'accordo in due quote semestrali. Per partecipare alla ripartizione della quota relativa al 1° semestre c.a. le ditte interessate dovranno presentare regolare domanda redatta secondo le forme d'uso, entro il 13 febbraio 1982.

Per quanto concerne in particolare, il contingente di bovini vivi da macello (resa 50%) e/o carne bovina fresca, le ditte istanti del ramo che, nel precedente anno 1981 hanno beneficiato di autorizzazioni d'importazione di tale prodotto, potranno, in attesa che si proceda alla ripartizione della quota relativa al primo periodo del 1982, chiedere, in via del tutto provvisoria, un anticipo a valere sul quantitativo che sarà loro attribuito da questo servizio commercio estero, in sede di ripartizione. Per maggiori informazioni le ditte potranno rivolgersi al predetto Servizio — Palazzo del Governo — Piazza dell'Unità d'Italia (II piano).

LE MISURE ANTIDUMPING DEGLI USA

Si sposta su nuovi fronti la «guerra dell'acciaio» fra Stati Uniti ed Europa

BRUXELLES — L'avvio di una serie di procedure antidumping da parte americana contro le importazioni di acciaio Cee apre una nuova fase di un conflitto settoriale in atto da alcuni anni. Nel novembre 1977, fu raggiunto in sede Ocse un consenso sulla ripartizione degli oneri fra i paesi interessati alla ristrutturazione della siderurgia e sul mantenimento delle tradizionali correnti di traffico.

La Cee accettava l'adozione da parte Usa del sistema dei «trigger prices» sulle importazioni: se i prezzi all'import scendevano sotto un certo livello (calcolato in base ai costi giapponesi, giudicati i più bassi del mondo), Washington poteva prendere contromisure. I produttori Usa non potevano però presentare denunce antidumping se non sospendendo il sistema dei «trigger prices».

Nel marzo 1980 questa situazione si produsse, per una denuncia antidumping della U.S. Steel. La successiva reintroduzione dei «trigger prices» avvenne però a livelli di riferimento molto più alti che in precedenza. Da allora in poi, dato che la Cee rifiuta una formula di autolimitazione del suo export, si è avuta tutta una serie di incontri con esponenti Usa ed anche in istanze multilaterali come il Gatt. In particolare, lo scorso novembre, Washington propose l'imposizione di diritti compensativi speciali sull'import di acciaio francese e belga, perché i produttori fruiscono di aiuti pubblici.

Da parte comunitaria si sostiene che la crisi produttiva dell'acciaio Usa, causa prima del fatto che, secondo Davignon, «il protezionismo Usa non è più un rischio, ma una probabilità», non è aggravata in alcun modo dall'import dalla Cee.

Il consiglio dei ministri dell'industria Cee del 13 gennaio ha ribadito il buon diritto dei suoi esportatori: niente concessioni di principio a Washington, ma apertura a un negoziato. I mercati siderurgici restano intanto seriamente perturbati: il dollaro caro favorisce acquisti Usa in Europa.

Ma il rincaro deciso all'inizio dell'anno per gli acciai europei pone l'equilibrio del mercato in termini nuovi: la redditività cui puntano i produttori Cee potrebbe essere compromessa da un calo del gettito a causa di limitazioni americane all'importazione, e comunque il mercato appare condizionato da acquisti «preventivi» in atto negli Usa.

SERIE DI PAGAMENTI ENTRO FINE MESE

Fra le scadenze a gennaio Rai-Tv, bollo auto e Inps

ROMA — *Quest'anno scade il primo febbraio il termine per il pagamento del canone di abbonamento alla televisione per il 1982: l'usuale termine del 31 gennaio, infatti, capita questa volta di domenica, con la conseguenza di uno slittamento automatico al giorno successivo. L'importo del canone, immutato dal settembre 1980, è di 78.910 lire per la televisione a colori, mentre è di 42.680 lire per quella in bianco e nero.*

Quella dell'abbonamento televisivo non è l'unica scadenza di gennaio, mese entro il quale vanno eseguiti numerosi pagamenti. Entro il 20 gennaio (eccezionalmente e solo per quest'anno, poiché il termine normale scadrebbe il 10 gennaio) va pagata la tassa di circolazione per le autovetture da dieci cavalli fiscali in sù.

Nel pagare il bollo auto si dovrà tenere conto dell'aumento della tassa, pari all'80 per cento della tariffa 1980 (sempreché l'utente si sia già messo in regola nel 1981 con il pagamento dell'addizionale del 50 per cento, perché altrimenti dovrà prima regolarizzare quest'aggravio, per poi pagare il nuovo aumento solo con il bollo 1983). Sempre nel campo dei trasporti, il 25 gennaio cade il termine entro il quale va pagata la tassa fissa annuale per i ciclomotori.

Il 31 gennaio (con automatica «proroga» al 1 febbraio, come si è già detto) scade il termine per il pagamento mediante conto corrente di quasi tutte le tasse di concessione governativa corrisposte su base annua. Tra l'altro, scade il termine per il pagamento (mediante marche) della tassa per la patente da parte di coloro che non hanno corrisposto tale tributo nel 1981 per gli altri, cioè per la massa dei conducenti, il termine resta fissato al 28 febbraio

Infine, sabato 30 gennaio 1982 scade il termine per i primi due versamenti dell'autotassazione Inps, da parte dei cittadini che non sono iscritti a nessuna mutua ma presentano la dichiarazione dei redditi. Gli interessati dovranno pagare il contributo al servizio sanitario per l'anno 1980 nonché l'acconto relativo all'anno 1981.

Nuova Italsider Trieste: meno 7,1% nel 1981

TRIESTE — La produzione siderurgica della nuova Italsider di Trieste nei primi undici mesi del 1981 ha registrato una contrazione del 7,1 per cento rispetto allo stesso arco di tempo del 1980. In particolare, secondo i dati resi noti dall'ufficio provinciale di statistica, la produzione è stata di 478.320 tonn. di ghisa, mentre negli undici mesi dell'anno precedente era stata di 514,778 tonn.

L'ASSEMBLEA DELLA CENTRALE HA RATIFICATO IL PRESTITO DI 96 MILIARDI E 250 MILIONI

Calvi: la ricapitalizzazione Rizzoli Sarà completata entro il 31 gennaio

MILANO — Il presidente della «Centrale finanziaria» Roberto Calvi, introducendo ieri i lavori dell'assemblea degli azionisti, riunitasi in terza convocazione, ha dichiarato, per quanto riguarda l'operazione Rizzoli, che «la nostra società ha adempiuto alla lettera a tutte le condizioni poste dall'acquisto del 40 per cento della Rizzoli».

Ha poi precisato che La Centrale non ha svolto a tutt'oggi nessuna trattativa per un'eventuale cessione né del 40 per cento in suo possesso né per quote di terzi. «Naturalmente — ha aggiunto — la società non ha mancato di prestare attenzione a quanto sta avvenendo. Non esistono quindi fatti nuovi successivi a quelli resi noti nell'assemblea del 24 novembre scorso».

«L'operazione Rizzoli va considerata pertanto — ha ribadito — una mera operazione di intervento finanziario con esclusione di ogni ingerenza nella gestione editoriale».

La Centrale — ha proseguito Calvi — ha puntualmente eseguiti i versamenti pattuiti per la ricapitalizzazione della Rizzoli e ha annunciato che «essi saranno completati entro il 31 gennaio prossimo».

Calvi ha anche sostenuto la necessità «di uscire da una situazione di incertezza e di inutile polemica» in questa materia specifica, e ha ricordato come, fino a ora, nessun altro oltre a La Centrale «ha tirato fuori una lira».

L'assemblea straordinaria ha approvato a larga maggioranza la rinnovazione-ratifica delle delibere prese dall'assemblea del 24 novembre scorso e cioè l'emissione di un prestito obbligazionario convertibile dell'importo di 96 miliardi 250 milioni, ripartito in 48 milioni 125 mila obbligazioni del valore nominale di duemila lire ciascuna all'interesse annuo del 13 per cento.

Tali obbligazioni saranno offerte in opzione ai portatori di azioni ordinarie, di azioni di risparmio e di obbligazioni «La Centrale 13 per cento 1981-86», in ragione di sette obbligazioni di nuova emissione ogni 20 azioni ordinarie e/o di risparmio, possedute prima dell'aumento gratuito deliberato dalla stessa assemblea del 24 novembre 1981 e di sette obbligazioni di nuova emissione ogni 20 obbligazioni «La Centrale 13 per cento 1981-86».

Le emittende obbligazioni sono convertibili in azioni di risparmio del valore nominale di mille lire cadauna nel rapporto di un'obbligazione ogni azione di risparmio, prevedendosi un aumento del capitale sociale sino a un massimo di 48 miliardi 125 milioni al servizio del prestito.

Erano presenti all'assemblea 51 azionisti portatori di 47,6 milioni di azioni pari al 47,58 per cento del capitale, che supera largamente quanto previsto dal codice civile per la validità dell'assemblea svoltasi in terza convocazione.

Il presidente della Centrale ha reso noto anche che le principali partecipazioni della finanziaria lasciano prevedere, in base all'andamento attuale, «risultati molto soddisfacenti per questo esercizio» e ha fatto preciso riferimento alle banche controllate (Credito Varesino e Cattolica del Veneto), e anche alla Toro assicurazioni, che nelle scorse settimane era stata al centro dell'attenzione in borsa per l'uscita della famiglia Zanon.

■ BAUXITE — A Lavarigo presso Pola è stato scoperto il più grande giacimento di bauxite in Istria. Si calcola che il giacimento contenga circa 2 milioni di tonnellate estese su circa 25 ettari di terreno ai margini della camionabile Pola-Fiume. Lo sfruttamento della bauxite in questa località, a cominciare da questo, continuerà per 10-15 anni.

LA SETTIMANA IN BORSA

In lieve ripresa (1,06%) Troppi condizionamenti

MILANO — Il mercato azionario ha chiuso la settimana con un vantaggio (indice Comit) dell'1,06 per cento su venerdì 8 gennaio. I corsi sono apparsi condizionati da diversi fattori: il caso Bastogi, le scadenze tecniche.

Il titolo della finanziaria, riquotato dal 14 gennaio, è apparso sotto i valori medi di prima della sospensione, con un'offerta che non è più massiccia come in precedenza ma che oscilla sui 600 mila pezzi a seduta. Il caso Bastogi è, inoltre, condizionante per lo sfoltimento che la società sta attuando delle azioni in portafogli: titoli che vanno su un mercato poco ricettivo e prudente e provocano cedenze anche di una certa entità (vedi Montedison).

Le scadenze tecniche superate apparentemente senza intoppi, hanno dato luogo però a squilibri legati al diverso comportamento degli operatori. C'era chi si muoveva per alzare i prezzi di compenso e chi, all'opposto, operava smobilizzi per non dover sopportare scarti di riporto molto pesanti (oltre il 20 per cento i tassi applicati).

Di tutto questo ha sofferto il mercato nell'ottava in esame e se ha chiuso il conto in attivo lo deve alla volontà, sempre presente in borsa in questi ultimi tempi, di evitare forti contrasti. Si spera, infatti, che arrivi presto denaro fresco che consenta l'avvio di operazioni di un certo interesse per molte società.

C'è stata anche qualche reazione positiva, legata alla logica: cominciano a trapelare notizie sui risultati dell'esercizio 1981 e, ieri, vistose rivalutazioni hanno interessato Sip (oltre 11 per cento di rialzo) e Pirelli Spa (+9 per cento circa), due società che hanno annunciato, appunto, l'andamento positivo dell'anno recentemente concluso.

Domani si apre il nuovo conto del mese, quello di febbraio. Alle porte non ci sono novità di rilievo. Si attende, si è detto, denaro fresco ma non si fanno ottimistiche previsioni. Il mercato, comunque, tiene abbastanza bene, nonostante abbia dovuto assorbire contraccolpi come quello Bastogi.

Questo l'andamento dei principali titoli nel confronto tra le chiusure di venerdì 8 gennaio e venerdì 15: Generali +1,06%, Ras −0,31%, Alleanza +0,30%, Toro −5,32%, Comit +1,42%, Credit −3,42%, Banco Lariano inv., Mediobanca +1,39%, Credito Varesino +0,37%, Banco di Roma +0,56%, Fiat +3,05%, Olivetti +3,79%, Montedison −4,77%, Stet +11,45%, Invest −0,28%, Ifi priv. +1,51%, Italmobiliare −0,41%, Centrale −0,75%, Pirelli Spa +9,08%, Immobiliare Roma +1,71%, Eridania inv., Sip +19,43%.

Credito agevolato: tassi di riferimento

ROMA — I tassi di riferimento validi per il bimestre gennaio-febbraio ai fini delle operazioni di credito agevolato (in attesa che svolga il suo iter parlamentare la «riforma» del sistema delle agevolazioni) sono stati stabili dal ministro del tesoro con una serie di decreti pubblicati sulla «Gazzetta ufficiale». Ecco un quadro riassuntivo.

Tipo di operazione: miglioramento agrario, tasso di riferimento: 20,75; finanziamenti leggi 153-75 e 352-76 20,75; edilizia (legge 172-75) 20,95; Vajont (industria) 20,95; Vajont (immobili) 20,20; credito navale (semestre gennaio-giugno) 20,95; edilizia rurale 20,20; Terremoto Italia centrale 1972 20,20; edilizia residenziale pubblica 20,20; ristrutturazione industriale (L. 675-77) 20,95; industria (leggi 902-76 e 183-76) 20,95; credito all'esportazione 20,70; credito alberghiero 20,20; edilizia convenzionata e agevolata 20,20; innovazione edilizia 20,20; terremoto Marche 20,20; commercio 20,95.

«Investire in Italia è un buon affare» afferma l'ex ambasciatore Usa Gardner

ROMA — Il 90% delle società americane operanti nel Mezzogiorno ritiene di aver fatto «un buon affare» investendo nel Sud d'Italia. Il dato che emerge confortante da un'indagine di «Business International» condotta tra le società Usa che operano nel Meridione viene utilizzato dall'ex ambasciatore americano in Italia, Richard Gardner (oggi consulente del governo italiano per gli investimenti nel Mezzogiorno), per affermare: «Non ho dubbi. Investire in Italia può essere un buon affare sia per gli americani sia per gli italiani».

In un'intervista all'«Espresso», Gardner si dice convinto che «gli investitori Usa possono arrivare in Italia ma che dipende dagli italiani agire in modo da rendere reale questa possibilità».

L'ENTRATA IN VIGORE DELL'ACCORDO APRE ALL'OTTIMISMO

Il porto attende il rilancio

Soddisfazione espressa dalla federazione Pci - L'unico dissenso viene dagli autonomi

TRIESTE — Con l'approvazione definitiva del comitato direttivo dell'Ente porto, che ha fatto seguito a quella più sofferta delle assemblee dei lavoratori (dipendenti Eapt e soci compagnia unica), è caduta l'ultima barriera formale perché la bozza d'intesa divenga a tutti gli effetti un accordo esecutivo.

Si è chiuso così un capitolo che dovrebbe consentire di rilanciare la competitività dello scalo giuliano, di acquisire nuovo traffico. Garantendo questi risultati, anche il deficit del porto (non più pozzo-senza-fondo) dovrebbe venir sanato dagli interventi statali e regionali. Molti guardano con ottimismo a queste prospettive. E altrettanti, di conseguenza hanno valutato in termini estremamente positivi l'accordo raggiunto.

La federazione locale del Pci, per esempio, sostiene che con l'approvazione definitiva del comitato direttivo dell'Eapt «si è conclusa una vicenda di grande importanza per l'economia triestina». L'accordo infatti «se correttamente gestito può dare un notevole contributo al rilancio della portualità triestina». Il Pci, in sostanza è soddisfatto sia per i contenuti dell'intesa che per il modo in cui è stata raggiunta.

E lo dice a chiare lettere. «Le innovazioni decise sono tali da incrementare la produttività e la qualità dei servizi che il porto è in grado di offrire all'utenza italiana ed estera, salvaguardando così i livelli occupazionali e retributivi delle maestranze».

Non solo. La positiva conclusione della lunga vertenza ha messo in luce «il senso di responsabilità e l'impegno dei dirigenti politici, sindacali e dei lavoratori, la serietà del nuovo gruppo dirigente dell'Eapt e della parte più consapevole dell'utenza». Ora, secondo il Pci, «i partiti di governo devono compiere il loro dovere assicurando gli strumenti di sostegno finanziario e di investimento indispensabili alla sopravvivenza e la rilancio dello scalo».

Nel coro dei commenti positivi c'è da registrare una nota stonata, quella del sindacato autonomo. Il sindacato nazionale autonomo lavoratori portuali (Snalp), infatti, afferma «di non accettare sul piano sindacale gli ultimi accordi aziendali conclusi tra Eapt, utenza e Cgil, Cisl, Uil». Gli autonomi, anzitutto, protestano contro la dirigenza dell'Ente che «tenta di eliminarci privandoci di ogni informazione». Perciò lo Snalp ha inviato una lettera alla magistratura del lavoro.

Secondo gli autonomi, infatti, «l'accordo non giova ai lavoratori e non risolve pienamente i problemi dello scalo, soprattutto se gli impegni presi dall'utenza non saranno rispettati». In questo caso lo Snalp «si dichiara pronto a proclamare uno sciopero contro l'orario spezzato».

Cantieristica: protesta Flm del Friuli V. G.

TRIESTE — La Federazione regionale dei lavoratori metalmeccanici del Friuli-Venezia Giulia ha diffuso un telegramma in cui rende noto che, da un incontro con i deputati comunisti Cuffaro, Boracetti e Bacicchi, è emerso come il governo non abbia ancora presentato al Parlamento le leggi attuative del piano di settore della cantieristica.

«Questo è grave» afferma il telegramma della Flm «perché da un lato non si rispetta la volontà della mozione unitaria del Senato del 15 dicembre, in cui si impegnava il governo a presentare entro un mese i disegni di legge relativi, e dall'altro lo stesso governo continua una politica dilatoria aggravando, in tal modo, la già drammatica situazione del settore».

Nel Friuli-Venezia Giulia sono diverse le aziende la cui attività è strettamente connessa al varo del piano nazionale della cantieristica e tra queste l'Italcantieri, l'Arsenale Triestino San Marco e la Grandi Motori Trieste (tutte a partecipazione pubblica), nonché aziende minori dell'indotto, con migliaia di persone occupate.

■ SHERATON — Entro due anni la catena alberghiera Sheraton inaugurerà due complessi alberghieri in Italia: uno a Roma, l'altro a Catania.

La vita nel porto

L'ascesa dei traffici commerciali: un trimestre buono

L'ultimo trimestre dell'anno ha registrato un capovolgimento nell'andamento dei traffici nel nostro porto commerciale (punti franchi, scalo legnami, porto doganale, frigoriferi generali). Da gennaio a settembre, il porto ha registrato una caduta che ha impressionato i tecnici e gli utenti portuali. Sembrò, in un certo momento, che il tracollo del traffico commerciale (escluso quello dei petroli, del porto industriale e dell'Italsider) potesse addirittura approfondirsi, sollevando vive preoccupazioni all'Ente Porto e negli ambienti degli spedizionieri e dell'armamento di linea.

Ma l'autunno ed i primi giorni dell'inverno hanno dato una confortante smentita alle catastrofiche previsioni, come risulta dal prospetto a lato.

Una nota saliente, che avvalora l'ipotesi di un superamento della crisi dei movimenti commerciali, riguarda l'ultimo mese del 1981: gli sbarchi marittimi sono aumentati del 6,2 percento, mentre gli imbarchi sono saliti addirittura del 70 percento. Indubbiamente ha contribuito a migliorare il volume dei traffici, d'imbarco anche i trasbordi di carbone effettuati al Molo VII, per il trasporto alla centrale termica dell'ENEL di Monfalcone. Inoltre, dalla tabella si rileva una crescita continua nella voce imbarchi, saliti in tre mesi da più di 222 mila tonn. a quasi 271 mila.

D. Lun.

Traffici commerciali: IV Trimestre 1981 (in tonnellate) sbarchi + imbarchi

MESI	1980	1981	in % '81 su '80
OTTOBRE	153.894	222.155	+ 44,3
NOVEMBRE	164.965	225.943	+ 39,0
DICEMBRE	211.095	270.899	+ 28,3

Movimento navi

Navi in arrivo

«Zlarin» (jugoslava), ag. Mediterranea, imbarco varie, da Tunisi, orm. Cap. 3; «Mediterranea» (italiana), ag. Lloyd Triestino, sbarco-imbarco contenitori, da Estremo Oriente, orm. M. VII; «Egizia» (italiana), ag. Adriatica, Sbarco-imbarco contenitori, da Alexandria, orm. M. VII; «Lurtxori» (spagnola), ag. Adriatic Shipping, sbarco pesce congelato, da Algeciras, orm. Frigomar; «Melis» (italiana), ag. Penso, imbarca gasolio, da Pescara, orm. Aquila.

Navi in partenza

«Hakata Maru» (giapponese), ag. Cima, dest. Estremo Oriente; «Stella Ara» (italiana), ag. Penso, dest. Porto Marghera; «Tavira» (spagnola), ag. Amt, dest. Francia.

Navi all'ormeggio

«Siba Vione» (italiana), ag. Smean, imbarco bestiame, orm. Cap. 14; «Palatino» (italiana), ag. Lloyd Triestino, attesa ordini, orm. Cap. 12; «Kristine Sobye» (danese), ag. Greenham, imbarco corindone, orm. M. II; «Helwan» (egiziana), ag. Andoly, imbarco varie, orm. Cap. 6; «Wieland» (Germania Oc.), ag. Cosulich, sbarco magnesite, orm. M. V N.; «Ilya Ulyanov» (russa), ag Martinoli, sbarco cromo, orm. M. V. N.; «Nuova Ventura» (italiana), ag. Lloyd Triestino, lavori, orm. T. M. V.; «Calandrini» (britannica), ag. O. Penso, sbarco caffè, varie, orm. Cap. 53; «Ivi» (greca), ag. Cima, imbarco varie, orm. Cap. 64; «Villarperosa» (italiana), ag. Adriatic Shipping,sbarco caffè, varie, orm. Cap. 61; «Selmar Luck» (liberiana), ag. Martinoli, imbarco farina, orm. Cap. 63; «Rio Gualeguai (argentina), ag. Elleman & Wilson, sbarco varie, orm. Cap. 65; «Nadir» (jugoslava), ag. Mediterranea, sbarco agrumi, orm. Cap. 69;«Hatkata Maru» (giapponese), ag. Cima, imbarco contenitori, orm. M. VII N.; «Ercole Lauro» (italiana), ag. Lauro, sbarco contenitori, orm. M. VII N.; «Capricornus» (italiana), ag. Tarabochia, sbarco carbone, orm. M. VII S.; «Socarquattro» (italiana), ag. O. Penso, imbarco carbone, orm. M. VII S.; «G.A. Walker» (inglese), ag. Bassi, sbarca gasolio, orm. Aquila.

ENTE NAZIONALE PER L'ENERGIA ELETTRICA

Roma - Via G. B. Martini, 3

AVVISO AGLI OBBLIGAZIONISTI

A seguito delle estrazioni a sorte effettuate l'11 gennaio 1982, con l'osservanza delle norme di legge e di regolamento, il 1° aprile 1982 diverranno esigibili, con la maggiorazione che sarà resa nota nella prima quindicina del prossimo mese di marzo, presso i consueti istituti bancari incaricati, i titoli compresi nelle serie qui di seguito elencate:

denominazione del prestito	Serie N.
1976-1983 indicizzato (Giorgi):	1 - 4 - 13 - 15 - 19 27 - 32 - 33 - 49 - 55
1977-1984 indicizzato I emissione (Galilei):	10 - 11 - 18 - 19 - 21 28 - 36 - 43 - 52 - 56

I titoli dovranno essere presentati per il rimborso muniti della cedola scadente il 1° ottobre 1982 e delle seguenti. L'importo delle cedole eventualmente mancanti sarà dedotto dall'ammontare dovuto per capitale.

Continuaz. dalla 10.a pagina

CERCO in affitto, uso magazzino batterie, pianterreno 35-40 mq, non umido, possibilmente luce e servizio, qualsiasi zona. Tel. 766797, ore serali. 468/18

DUE insegnanti non residenti americane cercano appartamento. Tel. 211452, lunedì, venerdì 9-15. 594/18

FUNZIONARIO norvegese causa prossimo trasferimento Trieste cerca casa singola o bifamiliare dintorni città. Telefonare Genova 010-420106. 550/18

FUNZIONARIO statale cerca appartamentino ammobiliato Trieste o circondario solamente 8 mesi. Telefonare 040-7702316 mattina. 268/18

GORIZIA, insegnante, architetto cerca appartamento in affitto uso abitazione o uso studio. Massimo lire 300.000. Telefonare 60047. 38/18

IMPIEGATA referenziata cerca appartamento affitto bitristanze servizi. 772574 serali. 223/18

LOCALE affari cercansi in affitto minimo 60 mq. Tel. 70907. 493/18

MAGAZZINO 1000 mq con o senza uffici per uso attività commerciali cercasi in affitto. Telefonare lunedì ore ufficio 750291. 545/18

MEDICO non residente cerca appartamento periodo transitorio. Telefonare 796524, dopo le 16. 651/18

MONFALCONE, medico cerca in affitto due locali uso ambulatorio. Telefono 75135. 474/18

REFERENZIATO celibe cerca appartamento in affitto qualsiasi tipo zona e contratto. Telefonare 414979. 192/18

SIGNORA sola referenziata cerca affitto appartamentino decoroso. Tel. 52157 mattino. 199/18

STUDENTE lavoratore cerca appartamento monolocale ammobiliato oppure stanza ammobiliata con possibilità di cucinare. Disposto a pagare da L. 250.000 a 300.000. Telefonare 211579. 234/18

STUDENTESSE cercano appartamento. Telefonare 790352 ore pasti, chiedendo Elisa, Mariarosa. 506/18

STUDENTESSE cercano appartamento in affitto. Telefonare 757105. 516/18

STUDENTESSE scuola interpreti cercano appartamento in affitto. Telefonare al 60568 dopo le 20. 491/18

19 Appartamenti e locali Offerte affitto

A.G. LOCALI mq 50-100 affittasi compenso spese. ADRIA, Mazzini 30, tel. 68758. 591/19

A.G. MUGGIA affittasi locali mq 50. ADRIA, Mazzini 30. 591/19

ACIT. AFFITTASI ammobiliato DUINO, soggiorno angolo cottura stanza, contratto termine, non residenti. Tel. 68677. 612/19

ACIT. AFFITTASI SERVOLA magazzino 120 mq e tettoia coperta 80 mq, passo carrabile. Tel. 68677. 612/19

AFFITTASI USO UFFICIO 3-4-8 stanze servizi. ESPERIA, Battisti 4, tel. 750777. 214/19

AFFITTASI LOCALETTO mq 30 pressi FABIO SEVERO 160.000 mensili. ESPERIA, Battisti 4, Tel. 750777. 214/19

AFFITTASI capannone mq 1800 località Valmaura. Tel. 418944 ore ufficio. 598/19

AFFITTASI ufficio tribunale 130 mq lussuosissimo casa epoca. Tel. 728334. 637/19

APPARTAMENTO mobiliato affittasi Sistiana. Tel. 299190.

BOX affittasi zona Commerciale. Tel. 568043. 52/19

BOX Valmaura adatto camper affitto 70.000. Tel. 768943 escluso domenica lunedì. 580/19

EQUO canone affittasi paraggi RIVE, 5 stanze cucina servizi. Immobiliare AMCO, tel. 732467. 229/19

LORENZA affitta ufficio Viale ammezzato, 2 stanze servizio 90.000. Altro deposito Matteotti mq 35, 60.000. Tel. 734257. 589/19

LORENZA affitta ufficio bellissimo tutti comfort, 7 stanze servizi altro da restaurare, 4 stanze 2 stanzette servizi, 300.000. Tel. 734257. 589/19

POSTI macchina (2) via Romagna affittansi. Scrivere a Publikompass cassetta 21 B, 34100 Trieste. 244/19

POSTO macchina per vettura piccole dimensioni in garage condominiale via Matteotti alta, affittasi. Telefonare 827232.

POSTO moto mq 4 in autorimessa privata centrale affittasi. Tel. 69210. 1/19

UFFICIO centro due stanze servizi affittasi. Tel. 775735. 551/19

UFFICIO completamente restaurato 100 metri quadrati zona via Udine, adatto studio per due professionisti affittasi. Tel. 420297 - 418345 ore pasti e serali. 245/19

USO ufficio affittasi 110 mq zona Tribunale, 650.000 mensili. Tel. 766676. 19/19

ZONA Rive affittiamo professionisti ufficio nuovo 4 stanze completamente arredato, possibilità annessione deposito. Tel. 62043 Consorzio gestione servizi. 17/19

20 Capitali Aziende

A.A. G. VUOI cedere la tua attività noi ti aiutiamo. ADRIA Mazzini 30, tel. 68758. 591/20

A.G. ABBIGLIAMENTO rionali cedesi. ADRIA Mazzini 30, tel. 68758. 591/20

A.G. ALIMENTARI salumeria cedesi. ADRIA Mazzini 30, tel. 68758 591/20

A.G. CENTRALE rivendita tabacchi - giornali, reddito elevato dimostrabile cedesi. ADRIA Mazzini 30, tel. 68758. 591/20

A.G. LICENZA abbigliamento adatta trasferimento cedesi. ADRIA Mazzini 30, tel. 68758. 591/20

A.G. PANIFICIO - pasticceria con laboratorio cedesi attività, vendesi muri. ADRIA Mazzini 30, tel. 68758. 591/20

ACQUISTEREI in contanti o affitterei, osteria, bar, buffet, tel. 816128. 232/20

ADVISER 62765 nuovi uffici Santa Caterina 5 licenza caffè -latteria grande passaggio incassi ottimi. 26.000.000 trattabili. Una attività redditizia e tranquilla. 22/20

ADVISER 62765 nuovi uffici Santa Caterina 5 per chi non vuole sognare più il capoufficio propone vastissima licenza cartoleria - drogheria ferramenta 20.000.000. 22/20

ALBERGO ristorante recente costruzione vendesi in Forni di Sopra posizione panoramica. richiesta interessante. Per informazioni telefonare ore ufficio 0433 88121. 050514 20

ALIMENTARI muri licenza inventario vendesi L. 25.000.000, telefonare 68723 mattino. 050516 20

BOTTEGHINO frutta verdura cerco in gestione eventualmente acquisto. Tel. 796534. 437/20

BOUTIQUE pressi CORSO — 3 fori con soppalco, tabelle IX - X - XIV cedesi. ESPERIA Battisti, 4 tel. 750777. 214 20

BOUTIQUE RIONALE — 3 fori tabelle IX - X - XIV cedesi per malattia. ESPERIA Battisti, 4 tel. 750777. 214 20

CASA MIA vende locali affari liberi e occupati varie misure centrali Marina, affari interessanti. XXX Ottobre 3, 68858 647/20

CEDESI boutique centralissima Trieste e Muggia ottimo avviamento vaste licenze, tel. 62043, Consorzio gestione servizi. 17/20

CERCASI osteria - trattoria centrale, telefonare 411315 - 416943 dalle 12 alle 15. 528 20

CERCASI socio collaboratore per nuova rivista pubblicitaria provincia Gorizia, scrivere a Publikompass cassetta n. 1/B 34100 Trieste. 387 20

CERCO edicola in affitto, tel. 729639 oppure 273208. T.A. 60 20

CHIOSCO salumi e generi alimentari, in zona a densa popolazione, cedesi a prezzo vantaggioso, eventualmente con magazzino, tel. 61866. 563 20

CORMONS centro cedesi tabacchino avviato con possibilità acquisto immobile. Per informazioni telefonare 30858 dalle 9 alle 12. 34/20

CORSO licenza bigiotteria, pelletteria, articoli regalo vende Immobiliare Triestina XXX Ottobre 4, tel. 62636. 210/20

DITTA import export cerca prestito. Garanzia ed interessi da accordarsi. Scrivere a Publikompass cassetta n. 16/B 34100 Trieste. 570/20

DROGHERIA PROFUMERIA, BIGIOTTERIA, zona GHIRLANDAIO, forte lavoro. Vendesi causa malattia. ESPERIA Battisti, 4, tel. 750777. 214/20

GIORNALI cartolibreria, giocattoli paraggi GIARDINO PUBBLICO vende immobiliare AMCO, tel. 732467. 229/20

GORIZIA cercasi negozio centralissimo con licenza commerciale qualsiasi genere preferibilmente situato C.so Verdi. Scrivere Publikompass cassetta 11/B 34100 Trieste. 536/20

MEDICO esperto cerca collaborazione con odontotecnico capace, scrivere a Publikompass cassetta n. 18/A 34100 Trieste. 196/20

NEGOZIO OREFICERIA - OROLOGERIA avviato mq 35, 2 fori vendesi causa vecchiaia. ESPERIA Battisti, 4, tel. 750777. 214/20

NEGOZIO vasto, borgo Teresiano, cedesi affittanza, oppure vendesi. Scrivere Publikompass cassetta n. 7/B 34100 Trieste. 511/20

OREFICERIA zona centrale di passaggio vendesi. Tel. 61763. 1/20

PRESSI STAZIONE LATTERIA efficentissima, forte lavoro, cedesi causa malattia. ESPERIA Battisti, 4 tel. 750777. 214/20

QUADRIFOGLIO, PASSO GOLDONI 2, TEL. 764317-772737, orario 8.30-12.30, 14-18, MUGGIA, GRETTA negozi alimentari avviatissimi. 12/20

QUADRIFOGLIO. Licenza avviamento attrezzatura pulitura secco centrali semicentrali. 764317. 12/20

QUADRIFOGLIO. Rivendita tabacchi giornali cartolibreria merceria fortissimo lavoro. 772737. 12/20

QUADRIFOGLIO. Licenza avviamento arredamento cartoleria libreria tabella XIV/20 XIV/21. 764317. 12/20

QUADRIFOGLIO. Semicentrale negozio coltelleria compreso inventario. Prezzo affare. 772737. 12/20

QUADRIFOGLIO. Bar buffet tavola calda varie zone possibilità muri. 764317. 12/20

QUADRIFOGLIO. Licenza negozi abbigliamento calzature D'ANNUNZIO, XX SETTEMBRE, OSPEDALE. 772737. 12/20

QUADRIFOGLIO. Centralissimo salone parrucchiera locale 60 mq. Prezzo interessantissimo. 764317. 12/20

TRATTORIA bar tabacchi con giardino darebbesi in gestione a famiglia capace. Tel. 60771. 614/20

URGENTE cedo locale semirionale adatto licenze tabelle XIV. Tel. 226305. 235/20

VENDESI licenza latteria-bar avviatissima. Tel. 60608. 249/20

VENDESI licenza e muri negozio abbigliamento periferico. Tel. 60608. 249/20

VENDESI licenza tab. IX, X, XIV abbigliamento. Tel. 52724. 553/20

VENDO bar superalcolici muri compreso, magazzini, locali per laboratori. Telefonare 040-732367. 510/20

VENDO pizzeria Grado. Tel. 53122. 503/20

21 Case, ville, terreni Acquisti

A.A. RABINO, via Coroneo 33, telefono 762081 acquista contanti interi stabili ville casette appartamenti anche occupati capannoni locali d'affari. Massima serietà e riservatezza. 14/21

ACQUISTO appartamento 70-100 mq oppure scambio con mio piccolo pagando differenza. Telefonare 765050. 12/21

ACQUISTO contanti villa mq 200-250 giardino Gorizia. Telefonare ore pasti 89322. 24/21

ACQUISTO o affitto locale negozio mq 20-30. Telefonare ore pasti, 89322. 24/21

ACQUISTO urgentemente soggiorno cucinino bistanze bagno anche da ristrutturare. 796524. 651/21

CASETTA acquista privato di circa 65 mq. Telefonare 759382-723942 492/21

CERCO in acquisto piccolo appartamento decoroso centrale. Telefonare 723048. 219/21

CERCO per investimento appartamento libero od occupato in provincia di Gorizia. Grimaldi 0481-45284. 1000/21

GEOM. Sbisà cerca appartamento panoramico moderno circa 180 mq, massimo 200.000.000. Tel. 942494. 557/21

PRIVATO acquista appartamento 1-2 stanze da ristrutturare. Pagamento contanti. Tel. 52639-64552. 59/21

PRIVATO acquista paraggi Fabio Severo circa 70 mq recente. Telef. 772568. 179/21

PRIVATAMENTE acquisterei pagando contanti appartamento signorile o villa. Telefonare 755059. 14/21

PRIVATAMENTE acquisto appartamento o casetta. Tel. 816798-726468 ore serali. 607/21

PRIVATO cerca da privato appartamento in zona Rotano, Gretta. Telefonare al 775115. 1000/21

RICERCO 100 mq zona Commerciale Gretta cucina 3 camere bagno. Tel. 60125. 6/21

Z. GORIZIA cercasi terreno edificabile anche periferia. Friulcasa, Gorizia, tel. 0481-33908. 51/21

Z. GORIZIA cercasi appartamento media grandezza tutti confort con box o villetta da ristrutturare. Friulcasa, Gorizia, tel. 0481-33908. 51/21

Z. UDINE cercasi appartamento signorilmente rifinito eventuale villa da ristrutturare. Friulcasa Udine, tel. 0432-25255. 51/21

22 Case, ville, terreni Vendite

A.A.A. ECCARDI VENDE appartamento occupato via Pascoli, terzo piano, quattro stanze, stanzino, cucina, bagno-wc, cantina. Rivolgersi piazza S. Giovanni 6, tel. 795861. 579/22

A.A.A. ECCARDI VENDE appartamento libero in palazzina vicolo Scaglioni, salone, due camere, cucina, due bagni, terrazza, vista mare, cantina, posto macchina. Rivolgersi piazza San Giovanni 6, tel. 795861. 579/22

A.A.A. ECCARDI VENDE appartamento affittato via Toti, due stanze, cucina, bagno, due poggioli, ascensore. Rivolgersi piazza San Giovanni 6, tel. 795861. 579/22

A.A.A. ECCARDI VENDE Villa Opicina appartamento libero recente costruzione, seminuovo, rifiniture eccezionali, soggiorno, due camere, cucina, due bagni-wc, terrazze, autorimessa singola, parco condominiale. Rivolgersi piazza San Giovanni 6, tel. 795-861. 579/22

A.A.A. ECCARDI VENDE appartamenti occupati via Vasari, due stanze, stanzetta, cucina. Occasione. Rivolgersi piazza San Giovanni 6, tel. 795861. 579/22

A.A. 35.000.000 liberi San Giacomo muri negozio da restaurare 80 mq circa. S.IM.I. 772629.

A.A. 180.000.000 liberi stabile recente muri negozio con soprastanti uffici 5 fori 200 mq. S.IM.I. 772629. 639/22

A.A. 35.000.000 libero in stabile restaurato appartamento da restaurare 85 mq con giardino privato. S.IM.I. 772629. 639/22

A.A. 70.000.000 libera mansarda restaurata 120 mq termoautonomo stabile con ascensore posizione centrale. S.IM.I. 772629. 639/22

A.A. 25.000.000 occupato Molino a Vento stabile con ascensore piano alto soggiorno, stanza, cucinotto, bagno, wc, ingresso, balcone. S.IM.I. 772629.

A.A. 70.000.000 libero adiacenze piazza Scorcola stabile signorile ascensore termoautonomo 120 mq 4 stanze, cucina abitabile, bagno, wc, ingresso. S.IM.I. 772629. 639/22

A.A. 45.200.000 Murat occupato saloncino, due stanze, stanzetta, cucina, bagno, wc, ripostigli, ingresso, due balconi, cantina. S.IM.I. 772629. 639/22

A.A. 34.700.000 Commerciale occupato rimanenza mutuo fondiario 14,75% termoautonomo 3 stanze, cucina abitabile, bagno, ingresso, ripostiglio, balcone, stabile con ascensore. S.IM.I. 772629. 639/22

A.A. 23.300.000 Commerciale occupato rimanenza mutuo fondiario 14,75% piano alto, ascensore, 82 mq. S.IM.I. 772629. 639/22

A.A. 30.300.000 Commerciale occupato rimanenza mutuo fondiario 14,75% 120 mq, 4 stanze, cucina, bagno, wc, ingresso. S.IM.I. 772629. 639/22

A.C. LOCALI centralissimi varie grandezze vende Immobiliare Triestina, XXX Ottobre 4, tel. 62636. 210/22

A.C. MAGAZZINI varie grandezze: Carducci, Hortis, Ghirlandaio vendonsi. Immobiliare Triestina, XXX Ottobre 4, tel. 62636. 210/22

A.C. OCCUPATI OSPEDALE MILITARE 2 camere, cameretta, servizi; TOTI camera, cucina, wc; SAN MAURIZIO 1-3 stanze, cucina, servizi. Immobiliare Triestina, XXX Ottobre 4, tel. 62636. 210/22

A.C. ROTONDA BOSCHETTO ultimi box auto. Informazioni Immobiliare Triestina, XXX Ottobre 4, tel. 62636. 210/22

A.C. SAN GIOVANNI casetta da ristrutturare con progetto approvato vende Immobiliare Triestina, XXX Ottobre 4, tel. 62636. 210/22

A.C. CENTRALISSIMI appartamenti liberi 180-250 mq vende Immobiliare Triestina, XXX Ottobre 4, tel. 62636. 210/22

Continua in 13.a pagina

3 milioni senza interessi

- Paraurti indeformabili ad assorbimento d'energia.
- Fasce protettive sulle fiancate.
- 2 luci di retromarcia.
- Luce retronebbia.
- Parabrezza in cristallo laminato.
- Volante regolabile a 6 posizioni.
- Antifurto bloccasterzo.
- Sedili anatomici ricoperti in panno, regolabili e reclinabili.
- Completo rivestimento in moquette del pavimento abitacolo e bagagliaio.
- Appoggiabraccia posteriore a scomparsa.
- Portasci interno integrato.
- Tergilavacristallo a 2 velocità più intermittenza.
- Triple leve illuminate per comando riscaldamento/aerazione.
- Apertura bagagliaio comandata dall'interno.
- Appoggiatesta sedili anteriori.
- Sicurezza bambini su porte posteriori.
- 4 freni a disco.
- Cambio a cinque marce.
- Motore boxer a cilindri contrapposti.
- Frizione a comando idraulico.
- Servofreno e vero doppio circuito frenante.
- Lamiere in "zincrometal" e trattamento anticorrosione totale ed esclusivo.
- Supergaranzia Alfa Romeo.

E inoltre sempre compreso nel prezzo:

- Contagiri elettronico.
- Orologio digitale.
- Lunotto termico.

Alfasud 1.2
Potenza: 68 CV
Velocità: oltre 155 km/h
Consumo: 6,4 l. per 100 km a 90 km/h.

Alfasud: 9 modelli nelle versioni 3,4 porte e TI, 1200, 1300, 1500 cc.

Da 6.760.000 (iva e messa su strada esclusi)

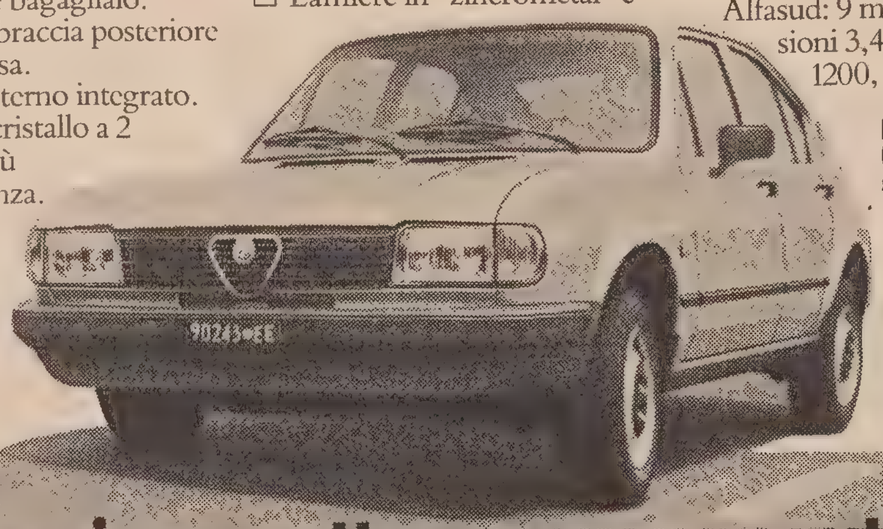

Oggi ti puoi permettere una vera automobile: Alfasud.

Oggi i Concessionari Alfa Romeo ti offrono una formula esclusiva che si traduce in un concreto vantaggio economico: un finanziamento di 3 milioni ad interesse zero, che potrai restituire in un anno. Vieni subito dal tuo Concessionario Alfa Romeo: l'iniziativa vale per Alfasud berline e Ti disponibili sulla Rete ed è limitata nel tempo.

E' una formula esclusiva dei Concessionari Alfa Romeo in collaborazione con COFI-COFI LEASING

Alfa Romeo
Tecnologia vincente. Da sempre.

SE VOLETE RISPARMIARE sulle spese condominiali rivolgetevi a

IL TETO S.R.L.

AMMINISTRAZIONE STABILI
VIA G. PARINI, 6 - TELEFONO 750717 - TRIESTE

ATTICO PANORAMICISSIMO
POSIZIONE ESCLUSIVA IN PARCO NATURALE

VENDIAMO

Accessori particolari con rifiniture signorili, mansarde e terrazze. Primo ingresso.

TRATTATIVE RISERVATE.

AGENZIA DOMUS - TEL. 69210

Orario Ferroviario

TRIESTE C. - VENEZIA - BOLOGNA - ROMA - REGGIO CAL. - CATANIA - SIRACUSA - PALERMO - MILANO - TORINO - GENOVA - VENTIMIGLIA

PARTENZE DA TRIESTE CENTRALE

4.25 D Venezia S.L.
5.45 R Milano - Genova - Brignole (via V. Mestre)*
6.00 R Venezia - Bologna - Firenze (via Venezia S.L.)*
6.22 R Portogruaro (1) (2)
6.42 D Venezia S.L. - Roma - Torino (via V. Mestre - Milano P.G.) - (WLAB Mosca - Roma (3); I e II cl. Zagabria - Venezia S.L. - Budapest - Roma e Zagabria - Roma; WLAB Mosca - Torino (solo venerdì dal 5/6 al 25/9) - cuccette II cl. Varsavia - Roma (lunedì, giovedì e sabato 4.6-24.9)
8.02 Ex Venezia S.L.
8.50 R Venezia S.L. - Roma (*)
8.55 Ex *Venezia Express* - Venezia S.L.
10.04 L Venezia S.L.
12.35 Ex Venezia S.L. - Bologna C. - Firenze S.M.N. - Roma Termini - Napoli C.F. - Catania - Siracusa - Palermo - Reggio C. (cuccette I e II cl - Catania e cuccette II cl Palermo e Reggio C.)
13.20 D Venezia S.L. - Milano - Torino
13.40 L Portogruaro
14.38 Ex Venezia S.L.
17.08 R V. Mestre (senza fermate intermedie) - Milano - Genova Brignole (*) (5)
17.13 D Venezia S.L. - Bologna - Bari - Lecce (WLA e cuccette II cl. Trieste - Lecce)
17.30 L Venezia S.L.
18.14 L Portogruaro
19.08 Ex *Simplon Express* - Venezia S.L. - Roma - Milano Lamb. - Domodossola - Parigi (cuccette I e II cl. Trieste - Parigi; WLAB Venezia - Parigi; cuccette II cl. Belgrado - Parigi, Zagabria - Parigi e Venezia - Parigi)
19.23 L Portogruaro
20.28 D Venezia S.L.
22.08 D Venezia S.L. - Milano - Torino - Genova - Ventimiglia - Marsiglia (cuccette I e II cl. Trieste - Torino; WLAB Trieste - Genova e dal 27/9/81 anche cuccette di II cl Trieste - Genova).
22.20 Ex V. Mestre - Bologna - Roma (WLA e cuccette I e II cl. Trieste - Roma)

ARRIVI A TRIESTE CENTRALE

2.17 D Venezia S.L.
6.03 L Portogruaro (2)
7.10 L Portogruaro
7.28 D Marsiglia - Ventimiglia - Genova - Torino - Milano - V. Mestre (WLAB Genova - Trieste e dal 27/9 anche cuccette di II cl Genova - Trieste; cuccette I e II cl. Torino - Trieste)
7.48 Ex Roma - Bologna - V. Mestre (WLA e cuccette I e II cl. Roma - Trieste)
9.30 D Venezia S.L.
10.10 Ex *Simplon Express* - Parigi - Domodossola - Milano Lamb. - Venezia Mestre (cuccette I e II cl. Parigi - Trieste; cuccette II cl. Parigi - Zagabria e Parigi - Belgrado)
10.28 Ex Lecce - Bari - Bologna - Venezia S.L. (WLA e cuccette II cl. Lecce - Trieste)
10.40 Ex Ginevra - Zurigo - Domodossola - Milano P.G. - V. Mestre (circola nei giorni di sabato dal 4/7 all'1/8/81) - (cuccette II cl. Ginevra - Trieste)
13.07 D Venezia S.L.
14.23 D Milano C. - Venezia S.L.
15.25 D Venezia S.L.
16.27 Ex Palermo - Siracusa - Catania - Reggio C. - Napoli C. Fl. - Roma Tib. - Firenze C. Marte - Bologna - Venezia S.L. (cuccette di II cl. Reggio Cal. - Trieste; Palermo - Trieste e cuccette di I e II cl Catania - Trieste)
17.52 D Torino - Milano - Venezia S.L.
18.42 R Firenze - Bologna - Venezia S.L. *
19.10 D *Venezia Express* - Venezia S.L. (WLAB Venezia - Belgrado; Venezia - Atene solo giovedì e domenica dal 4/6 al 27/9/81 cuccette di II cl. Venezia - Istanbul, Venezia - Skopje, Venezia - Belgrado e Venezia - Atene (escluso giovedì e domenica dal 4/6 al 27/9/81)
19.20 L Portogruaro
20.10 D Venezia S.L. - Portogruaro
20.49 R Roma - V. Mestre (*)
21.25 R Genova Brignole - Milano (via Mestre) (*)
23.13 L Venezia S.L.
23.27 Ex Torino - Milano - Roma - Venezia S.L. (WLAB Roma - Mosca (4) WLAB Torino - Mosca (solo il sabato dal 6/6 al 26/9/81)

(*) Solo I cl. e prenotazione obbligatoria.
(1) Prosegue per S. Donà di Piave dall'1 al 13/6, dal 16/9 al 23/12, dal 4/1 all'8/4 e dal 14/4 al 22/5/1982
(2) Soppresso nei giorni festivi.
(3) Non circola nei giorni di venerdì (dal 31/5 al 24/9) e nei giorni di mercoledì e venerdì (dal 25/9)
(4) Non circola nei giorni di sabato (dal 31/5 al 24/9) e nei giorni di giovedì e sabato (dal 25/9)
(5) Soppresso nei giorni 15/8, 25 e 26/12/1981, 1 e 2/1 e 1/5/1982

TRIESTE C.le - VILLA OPICINA - LUBIANA - BELGRADO - BUDAPEST - SOFIA - ATENE - ISTANBUL - MOSCA

PARTENZE DA TRIESTE CENTRALE

10.35 Ex *Simplon Express* - Villa Opicina - Lubiana - Zagabria - Belgrado (cuccette II cl. Parigi - Zagabria e Parigi - Belgrado)
13.35 L V. Opicina - Lubiana (1) (3)
14.48 L V. Opicina - Lubiana (2) (3)
15.04 D V. Opicina - Lubiana - Zagabria - Subotica - Novi Sad (si effettua martedì, mercoledì, giovedì, venerdì, sabato - soppresso il 15/8, 3/11, 8, 25 e 26/12/1981, 1/1 e 1/5/1982)
16.48 D V. Opicina - Lubiana (1) (3)
17.48 D V. Opicina - Lubiana (2) (3)
18.28 D V. Opicina - Lubiana (1) (3)
18.48 D V. Opicina - Lubiana - Zagabria - Belgrado (4)
19.28 D V. Opicina - Lubiana (2) (3)
20.08 Ex *Venezia Express* - Villa Opicina - Lubiana - Belgrado - Skopje - Atene - Istanbul (WLAB e cuccette II cl. Venezia - Belgrado; cuccette II cl. Venezia - Skopje, Venezia - Istanbul) cuccette II cl. Venezia Atene (escluso giovedì e domenica dal 4/6 al 27/9) WLAB Venezia - Atene (solo giovedì e domenica dal 4/6 al 27/9)
20.20 L V. Opicina
23.52 D V. Opicina - Lubiana - Zagabria - Budapest - Varsavia (cuccette II cl. Roma - Varsavia solo martedì, venerdì e domenica dal 5/6 al 25/9) WLAB Roma - Mosca (5) - WLAB Torino - Mosca (solo il sabato dal 6/6 al 26/9)

ARRIVI A TRIESTE CENTRALE

5.01 D Varsavia - Budapest - Zagabria - Lubiana - Villa Opicina (WLAB Mosca - Torino solo al venerdì 5/6-25/9) WLAB Mosca - Roma (5) (cuccette II cl Varsavia - Roma solo al lunedì, giovedì e sabato dal 4/6 al 24/9)
5.40 D Novi Sad - Subotica - Zagabria - Lubiana - Villa Opicina (si effettua martedì, mercoledì, giovedì, venerdì e sabato - soppresso il 15/8, 3/11, 8, 25 e 26/12/81, 1/1 e 1/5/1982)
6.28 D Belgrado - Zagabria - Lubiana - Villa Opicina (4)
8.05 Ex *Venezia Express* - Istanbul - Atene - Skopie - Belgrado - Lubiana - Villa Opicina
9.46 D Lubiana - V. Opicina (1) (3)
10.34 D Lubiana - V. Opicina (2) (3)
13.35 L Lubiana - V. Opicina (1) (3)
14.35 L Lubiana - V. Opicina (2) (3)
16.38 D Lubiana - V. Opicina (1) (3)
17.38 D Lubiana - V. Opicina (2) (3)
18.48 Ex *Simplon Express* - Belgrado - Zagabria - Lubiana - V. Opicina (cuccette II cl. Belgrado - Parigi e Zagabria - Parigi)
21.30 L Villa Opicina

(1) Si effettua dal 28/9/1981 al 27/3/1982
(2) Si effettua dall'1/6/1981 al 26/9/81 e dal 29/3 al 22/5/82
(3) Soppresso nei giorni festivi
(4) Si effettua nei giorni di martedì, giovedì e sabato dal 2/6 al 29/9/1981. Soppresso il 15/8/1981
(5) Non circola nei giorni di sabato (dal 31/5 al 24/9), giovedì e sabato dal 25/9
(6) Non circola il venerdì (dal 31/5 al 23/9) e il mercoledì e venerdì dal 24/9

TRIESTE - UDINE - TARVISIO - VIENNA - SALISBURGO MONACO

PARTENZE DA TRIESTE CENTRALE

5.12 L Udine
6.10 D Udine - Tarvisio
6.16 L Udine
7.15 D Udine - Tarvisio - Vienna - Monaco (solo dal 31/5 al 26/9/1981)
9.38 L Udine
12.22 D Udine - Tarvisio
13.10 L Udine - Carnia
14.00 D Udine
14.28 L Udine
16.55 L Udine - Tarvisio
17.43 D Udine - Venezia (1)
18.00 L Udine
19.18 D Udine
20.02 L Udine
20.42 D *Italien Österreich Express* - Udine - Tarvisio - Vienna - Monaco (cuccette I e II cl. Trieste - Vienna)
23.00 L Udine

ARRIVI A TRIESTE CENTRALE

0.56 L Udine
6.35 L Udine (1) (soppresso dal 17/6 al 16/8/81
7.18 L Udine
7.57 D Venezia - Udine (1)
8.46 L Udine
9.00 D *Österreich Italien Express* - Monaco - Vienna - Tarvisio - Udine (cuccette I e II cl. Vienna - Trieste)
10.16 D Udine
11.44 L Udine
11.57 R Milano C. - Vicenza - Treviso - Udine (2)
14.29 D Udine
15.33 L Udine
16.43 D Udine
18.03 L Udine
19.30 L Udine
19.55 Ex Tarvisio - Udine
20.55 L Udine
22.30 L Udine
22.50 D Monaco - (solo dal 31/5 al 26/9/81) Vienna - Tarvisio - Udine

(1) Soppresso nei giorni festivi
(2) Soppresso nei giorni 15/6, 25 e 26/12/81, 1 e 2/1, 1/5/1982

L'AVVISO ECONOMICO

può aiutarvi a risolvere qualsiasi vostro problema

Con una spesa limitata potete mettervi in contatto con le persone interessate

Chi cerca e chi offre tutti si incontrano nelle colonne degli avvisi economici de

IL PICCOLO

GENERAL SERRAMENTI
IN ALLUMINIO

PREVENTIVI **GRATUITI** TELEFONANDO AL
742198

PREZZI CONCORRENZIALI

GARANZIA 1 ANNO **CONSEGNE LAMPO**

ATTUALITÀ

CONVEGNO A PISTOIA SULL'ATTUAZIONE DELLA RIFORMA

Poliziotto di quartiere per battere il crimine

Il sindacato degli agenti chiede che vengano colmati i vuoti in organico

PISTOIA — Esigenza di una maggiore efficienza e di una maggiore democrazia; giudizio cautamente positivo sui primi risultati della riforma di polizia; perplessità per il notevole ritardo dei «tempi di gestione», imputabili in gran parte, al ruolo frenante svolto dai prefetti che non devono esautorare le questure dei poteri tecnico-operativi; questi, i punti sostanziali di giudizio del colonnello Francesco Forleo del comitato di gestione del Siulp (Sindacato unitario lavoratori di polizia) — trentamila iscritti circa al 31 dicembre scorso — che ha svolto la relazione introduttiva al convegno «Riforma di polizia: a che punto siamo?», svoltosi nel palazzo comunale di Pistoia e promosso dal comitato unitario per la difesa delle istituzioni repubblicane, d'intesa con lo stesso Siulp.

Forleo a proposito della auspicata vigilanza della polizia su tutti gli obiettivi ha affermato che i poliziotti da anni si battono per il controllo del territorio con una maggiore presenza sulla strada: in questo modo — ha osservato — rendiamo più difficile l'azione del terrorista, del delinquente e non diamo per scontata una sua fuga.

In questo senso anche la «volante» deve eseguire il controllo del territorio. Per questo è necessario anzitutto che il ministero provveda a colmare i vuoti nell'organico della polizia.

Molto deciso è stato poi Forleo nel denunciare, in materia di ordine pubblico, responsabilità che vanno al di là del ruolo e della funzione della polizia: la mancata capacità di risolvere problemi di natura sociale — ha osservato — se non provoca, alimenta certamente il terrorismo. Poi, sottolineando l'accrescersi complessivo della violenza nelle forme più disparate («la violenza sta entrando nelle case di tutti»), ha detto, fra gli applausi di agenti e funzionari di polizia presenti —: ci rifiutiamo di continuare a fare le commemorazioni; vogliamo lavorare ed avere a disposizione gli strumenti, che anche la riforma prevede, per svolgere nel modo più efficace possibile il nostro compito.

Obiettivi principali del convegno, oltre alla verifica dello stato di attuazione della riforma di polizia (varata il 1 aprile 1981), quello di offrire una occasione di confronto fra lavoratori della polizia, esponenti dei partiti e rappresentanti del governo. Alla manifestazione sono infatti intervenuti, oltre al sindaco di Pistoia, Renzo Bardelli, l'on. Angelo Sanza, sottosegretario per l'interno delegato ai problemi della polizia, l'on. Nello Balestracci (Dc), l'on. Gualandi (Pci) e numerosi altri parlamentari, consiglieri regionali e dirigenti della federazione sindacale unitaria.

Per suo conto, il sottosegretario on. Sanza, ha sottolineato «il vigoroso impegno del governo per l'attuazione della riforma nonostante le gravi difficoltà del momento». «Significativi mutamenti nell'ordinamento della polizia devono infatti essere attuati — ha affermato — senza allentare in alcun modo la tenuta e l'efficienza operativa sul fronte della lotta al terrorismo e alla criminalità comune».

«In questo sforzo che impegna tutte le energie del governo e degli uomini della polizia — ha proseguito Sanza — priorità assoluta sarà data alle nuove modalità di reclutamento attraverso la rapida creazione di nuove scuole e nuovi istituti per la istruzione e la formazione professionale dei poliziotti».

RESTITUITE ALTRE OTTO VITTIME DEL JET

Si cerca nel Potomac

Washington — Sommozzatori su un battello di gomma durante le ricerche (Telefoto Ap)

WASHINGTON — Squadre di soccorso hanno recuperato altri otto corpi, ma non sono riusciti ancora a trovare le «scatole nere» dell'aereo dell'«Air Florida», precipitato mercoledì scorso su un ponte autostradale sul fiume Potomac, dopo aver fallito il decollo dall'aeroporto nazionale di Washington.

Parlando con i giornalisti, il capo degli inquirenti, Francis Macadams, ha dichiarato che i sommozzatori faranno altri tentativi per sollevare la coda dell'aereo dove si trovano le «scatole nere» con le registrazioni delle manovre del decollo e delle conversazioni svoltesi nella cabina di pilotaggio prima dell'incidente, oltre alle indicazioni sulla velocità del volo ed il punto preciso del decollo.

Con gli otto corpi ritrovati, sale a 17 il numero dei corpi recuperati finora. Delle 79 persone a bordo dell'aereo, ne sono state salvate soltanto cinque. Sono morti anche quattro automobilisti che si trovavano sul ponte al momento dell'incidente.

OPERAZIONE ANTIDROGA IN TUTTA ITALIA DI CARABINIERI E POLIZIA

Un anno su e giù dal Marocco con una tonnellata di hashish

Chiusa una discoteca a Roma dove ci si poteva bucare senza difficoltà

TORINO — In tutta Italia si sono susseguiti in questi giorni dei veri e propri «blitz» di carabinieri e polizia nel mondo della droga che hanno portato a numerosi arresti. Nel corso di una di queste operazioni ieri sono stati arrestati a Torino due giovani sposi appartenenti a famiglie benestanti, Rosa Maria Battaglia di 38 anni e Carlo Grinza di 36 che in un anno avrebbero smerciato più di una tonnellata di hashish.

Nel corso di perquisizioni in tre alloggi di cui erano proprietari, due a Sanremo e uno a Collegno, i carabinieri hanno rinvenuto anche una vasta documentazione, definita «molto importante» correlata di fotografie di persone del «giro» che apparterrebbero alla «Torino bene» e varie bilancine di alta precisione.

Proprio dalla documentazione gli inquirenti hanno potuto stabilire con esattezza la strada che seguiva la droga dalla partenza alla destinazione. Il traffico iniziava in Marocco, proseguiva attraverso la Spagna e la Francia, dove il Grinza e la moglie prelevavano la droga con la loro imbarcazione e la trasportava in Italia.

A Roma intanto un'altra discoteca (la seconda in una settimana, oltre ad altri esercizi pubblici) è stata chiusa per ordine della magistratura romana dopo una perquisizione fatta dagli agenti della squadra narcotici della questura. Si tratta del «Tube» dove gli agenti hanno trovato uno spacciatore all'opera, siringhe custodite nella cassa dell'ingresso, eroina e hashish sui tavoli e per terra.

Lo spacciatore, Sergio Grillotti, 36 anni, docente in una scuola media di Torvaianica è stato arrestato; identico provvedimento è stato preso subito per un altro avventore che era in possesso di un coltello, Fausto D'Amico, di 23 anni.

Poi, dopo aver interrogato molti dei presenti, tra cui numerosi già noti come tossicodipendenti, che hanno affermato che nel locale abitualmente si «bucavano» senza difficoltà, il commissario Manari ha messo i sigilli al «Tube» e ne ha arrestato i tre titolari, Cesarina Ricci, di 28 anni, Artemio Nespolani, di 26 anni, e Claudio Sperati.

AUTONOMI IN APPELLO

I missili di Ortona: domani la sentenza

L'AQUILA — La sentenza dei giudici della Corte d'appello dell'Aquila per la vicenda dei missili di fabbricazione sovietica scoperti ad Ortona nel novembre del 1979 slitta molto probabilmente a domani.

La decisione è stata presa dallo stesso presidente del collegio, Mario Transi, al termine dell'udienza di ieri, interamente dedicata alle arringhe degli avvocati della difesa. Gli interventi della nutrita schiera di penalisti, cominciati nella mattinata, si sono protratti anche nel pomeriggio e due avvocati del collegio di difesa di Daniele Pifano e dei suoi compagni del «Collettivo del policlinico» hanno dovuto rinviare la discussione alla mattinata di domani, prima che la Corte si ritiri in camera di consiglio.

Ieri mattina, per oltre tre ore, ha parlato l'avv. Eduardo Di Giovanni che, insieme con gli avvocati Mauro Mellini, Bernardino Marinucci e Maria Causarano, assiste Pifano, Baumgardner e Nieri.

Il penalista ha sostenuto l'insufficienza di prove nel dolo circa l'accusa di trasporto e detenzione di armi da guerra in quanto, a suo avviso, gli autonomi romani non erano al corrente che la cassa che trasportavano ad Ortona per consegnarla a un emissario dei gruppi della resistenza palestinese, contenesse i sofisticati missili.

Da qui, la sua richiesta di assoluzione, per la quale, in subordine, Di Giovanni ha sollecitato quanto meno la concessione di quell'attenuante per particolari motivi di valore sociale e morale che avrebbero ispirato il comportamento degli imputati. Il penalista inoltre ha rinnovato alla Corte le istanze perché sia disposta la parziale rinnovazione del dibattimento con la citazione di testi in grado di confermare la reale destinazione dei missili.

In seguito, prima dell'aggiornamento dell'udienza al pomeriggio, ha parlato l'avv. Edmondo Zappacosta il quale ha sostenuto la completa estraneità alla vicenda dei missili di Ortona del suo assistito, il giordano Abu Anzek Saleh, ritenuto il mediatore della consegna dei missili agli autonomi romani.

■ VESCOVO — Mons. Filippo Franceschi, toscano, è il nuovo vescovo di Padova.

LO RIVELA UN DOCUMENTO PUBBLICATO SOLO ORA

Nel '45 la resa salvò il Giappone da una pioggia di bombe atomiche

NOSTRO SERVIZIO PARTICOLARE

LOS ANGELES — *Quando, alla fine della seconda guerra mondiale, dopo il bombardamento di Hiroshima, il Presidente Harry Truman minacciò «una pioggia di fuoco dal cielo» contro il Giappone, non bluffava: dai documenti che vengono alla luce soltanto ora, risulta che in effetti Washington aveva intenzione di sganciare sull'Impero del Sol Levante altre tre bombe atomiche.*

L'esistenza di questi piani, che benché il «progetto Manhattan» di tetra memoria sia stato studiato in dettaglio, era finora sconosciuto, indica che, a suo tempo, il potenziale atomico degli Stati Uniti fu più vasto di quanto ritenuto.

Il documento che ora viene reso pubblico è una storia circostanziata dei complessi meccanismi che condussero alla nascita della prima bomba atomica. Scritto da Norman Ramsey, fisico che lavorò al progetto e che attualmente insegna all'Università di Harvard, è stato «declassificato», cioè tolto dalla lista dei documenti «top secret», del laboratorio scientifico di Los Alamos, soltanto il mese scorso.

Dopo i due bombardamenti atomici di Hiroshima e Nagasaki — scrive Ramsey — «i laboratori di Los Alamos continuarono a fabbricare ordigni nucleari nell'eventualità che i negoziati di pace tra Washington e Tokio non fossero andati a buon fine.

«Nel corso della prima settimana successiva al bombardamento di Nagasaki — continua Ramsey nel suo rapporto, che è contenuto in 19 cartelle dattiloscritte — i programmi dei laboratori continuarono normalmente, e furono preparati altri tre "Fat Man" (nome in codice della bomba sganciata su Nagasaki; mentre quella di Hiroshima era chiamata "Thin Man"). Non furono usati, comunque — precisa il rapporto — dopo che il governo nipponico si dichiarò disposto ad accettare la resa senza condizioni».

Finora erano circolate altre voci sulla possibile disponibilità a quel tempo di altre bombe atomiche, ma il loro numero esatto non era mai stato accertato. È noto inoltre che, anche se la scelta dei bersagli e la data del loro impiego era stata lasciata alle decisioni dei comandi militari Usa del settore del Pacifico, dopo Nagasaki, Truman aveva dato ordini precisi che nessun'altra bomba atomica fosse impiegata senza il suo personale consenso.

Nella sua «Memoria», Truman tace sull'esistenza di piani che prevedessero ulteriori attacchi atomici sul Giappone. Ma la disponibilità di altri ordigni atomici traspare chiaramente quando, nell'annunciare il primo attacco su Hiroshima, afferma: «Siamo pronti a distruggere ancor più rapidamente e totalmente ogni obiettivo giapponese... Se non accetteranno le nostre richieste, dovranno aspettarsi una pioggia di fuoco».

In effetti, lo sganciamento della bomba su Nagasaki, tre giorni dopo quella di Hiroshima, fu chiaramente inteso a dare ai giapponesi l'impressione che gli Stati Uniti disponessero di una quantità illimitata di ordigni nucleari e che intendessero impiegarli velocemente.

Il Giappone si arrese il giorno successivo al secondo attacco, e il trattato di pace fu firmato un mese più tardi.

Lee Dembart

IN UN APPARTAMENTO DI ROMA

Sedicenne seviziata da giovani e ragazze

ROMA — Una sedicenne, P.Z., è stata violentata e seviziata da un gruppo di giovani, cinque ragazzi e due ragazze. Il fatto è avvenuto in un'appartamento di via Recanati, al quartiere San Basilio, a Roma. I violentatori sono stati tutti arrestati.

P.Z., che da alcuni giorni aveva lasciato l'abitazione dei genitori e viveva presso un'amica, è stata invitata ad una festa da due sue conoscenti, F.R. e G.R., di 16 e 15 anni. La ragazza è perciò andata all'appartamento di via Recanati. Lì, però, le sue due amiche con altri cinque ragazzi l'hanno seviziata e violentata per un'intera notte (tagliandole tra l'altro i capelli, rasandole tutto il corpo e dipingendola con lacca per le unghie).

Quando l'hanno lasciata andare, P.Z. si è subito rivolta ai carabinieri, dando indicazioni utili per individuare l'appartamento dove era stata e identificare i sette. È stata accompagnata nell'ospedale San Giovanni e i medici le hanno riscontrato lesioni e contusioni su tutto il corpo e l'hanno giudicata guaribile in cinque giorni.

I carabinieri del reparto operativo hanno fatto irruzione nell'appartamento di via Recanati, arrestandovi i due fratelli Stefano e Michele Angelino, di 21 e 19 anni. Poi hanno identificato ed arrestato tutti gli altri componenti del gruppo: Angelo Starnani, di 20 anni e i tre minori G.S. di 17 anni, F.R. di 16 anni, e G.R. di 15.

Chieti: la Procura vieta tutti i film a luce rossa

CHIETI — Chieti sarà l'unica città d'Italia senza film a luce rossa. La Procura della Repubblica della città abruzzese, seguace dei metodi del defunto procuratore generale abruzzese Donato Massimo Bartolomei, ha vietato la programmazione di film pornografici nei locali del territorio di propria competenza. Se i film hard core saranno programmati, vi sarà l'immediato sequestro. Per il momento, polizia e carabinieri si sono limitati ad avvertire i gestori dei locali.

Gli esercenti dei cinema hanno protestato facendo presente che in questo modo i loro già esigui incassi si assottiglieranno. Affermano che i film pornografici entrati in circuito di distribuzione, hanno ottenuto il visto della censura.

Dal canto suo il procuratore della Repubblica dott. Quadrini afferma di agire in ossequio alla legge e in particolare all'art. 21 della Costituzione (divieto di spettacoli contrari al buon costume) e all'art. 528 del codice penale.

FINANZIÒ GLI ASSASSINI IN CARCERE?

L'omicidio di Turatello: arrestato il numero due della camorra di Cutolo

NAPOLI — Un pregiudicato, Domenico Pagano, di 31 anni, ritenuto dagli investigatori il principale esponente dopo il «boss» Raffaele Cutolo del «clan» della «nuova camorra», è stato arrestato dagli agenti del nucleo speciale di polizia giudiziaria della questura di Napoli diretta dal dottor Ciro Del Duca, nell'ambito delle indagini relative all'omicidio del «boss» della malavita milanese Franco Turatello, soprannominato «Faccia d'angelo», avvenuto nel carcere di Badd 'e Carros (Nuoro) il 17 agosto dello scorso anno.

Insieme con Pagano è stato arrestato un altro esponente della «nuova camorra», Massimo Scarpa, di 19 anni.

Secondo l'accusa, Pagano e Scarpa avrebbero inviato finanziamenti in denaro e pacchi regalo ad Antonino Faro, Pasquale Barra, Salvatore Maltese e Vincenzo Andraus, ritenuti dagli investigatori i responsabili materiali dell'omicidio di Turatello.

«Ormai un clima da Far West» Napoli chiede aiuto a Rognoni

NAPOLI — «Abbiamo richiamato l'attenzione del ministro Rognoni sull'eccezionale gravità dell'esplosione della delinquenza organizzata nel napoletano, in coincidenza con l'avvio della ricostruzione». Lo ha dichiarato il vicesindaco di Napoli, il socialista Giulio Di Donato.

«L'attentato di due giorni fa in via Chiatamone, nella zona di Santa Lucia, all'ing. Carlo Malatesta, presidente della «Suditalia», direttamente impegnata nella ricostruzione, è una «conferma drammatica — ha aggiunto Di Donato — della nostra denuncia ed impone provvedimenti adeguati ed urgenti».

Secondo Di Donato «a Napoli si è ormai in clima di Far West: 237 morti nel 1981; un morto al giorno dall'inizio del 1982 per non parlare dei feriti e senza contare il terrorismo, l'emergenza sociale, i colpi di pistola di qualche giorno fa dinanzi alla Regione».

«Ciò che ora conta più di ogni altra cosa — ha aggiunto il vicesindaco — prima che il fenomeno affondi le sue radici ed a Napoli ci si abitui a convivere con questo come con altri mali, è restituire ai cittadini quella sicurezza personale che uno stato democratico ha il dovere di garantire».

«Ciò è possibile — ha concluso Di Donato — se le autorità pubbliche non assistono più impotenti a quanto si sta verificando e se, in modo particolare, il ministro Rognoni affronta il problema con un piano straordinario».

Edificio in fiamme: un morto a Napoli

NAPOLI — Vincenzo Di Martino, un uomo di 36 anni, è morto a causa di un incendio che si è sviluppato ieri mattina a Napoli in un vecchio edificio in vico Forino, nel centro della città. Le fiamme hanno causato il crollo del soffitto, e l'uomo è morto all'istante. I vigili del fuoco, prontamente intervenuti, sono riusciti a domare l'incendio.

L'incendio è divampato in un deposito di latticini, che si trova al primo piano dell'edificio, ed in breve le fiamme hanno aggredito il piano superiore, dove si trovava l'abitazione del Di Martino, che era tornato a casa sembra per chiudere un fornello a gas.

Un uomo e una donna assassinati a Milano

MILANO — Due persone, un uomo e una donna, sono state trovate uccise ieri mattina nell'abitazione della donna, nella zona di Porta Ticinese. Le vittime sono Concetta Sersale, 36 anni, prostituta con precedenti per truffe, ricettazioni e furti, a suo tempo amica dei fratelli Attimonelli, criminali comuni «politicizzatisi» in carcere e Romano Butera, 23 anni, senza precedenti giudiziari.

La porta dell'appartamento non presenta segni di effrazione e i due sono stati colpiti da colpi di pistola calibro 7.65 mentre si trovavano a letto, sotto le lenzuola. Si pensa dunque ad una vendetta.

Continuaz. dalla 12.a pagina

A.C. NAVALI pronta entrata vendesi: attico 3 stanze, salone, servizi; ALTRO 2 stanze, salone, servizio. Immobiliare Triestina, XXX Ottobre 4, tel. 62636. 210/22

A.C. FORTUNIO angolo Petronio appartamenti occupati 1-2 stanze, cucina, bagno, wc vende Immobiliare Triestina, XXX Ottobre 4, tel. 62636. 210/22

A.C. SOFFITTA libera restaurata zona Ospedale: stanza, soggiorno, cottura, doccia wc vende Immobiliare Triestina, XXX Ottobre 4, tel. 62636. 210/22

A.I. OPICINA VILLA con 1.600 mq giardino, 4 stanze, tripli servizi, garage 2 macchine. Vendesi ESPERIA, Battisti 4, tel. 750777. 214/22

A.I. S. GIUSTO PRONTENTRATA IV piano, VISTA MARE, stanza, soggiorno, cucinino, bagno, poggiolo, centralnafta, ascensore, cantina, 43.000.000 trattabili. ESPERIA, Battisti 4. 214/22

A.I. SERVOLA PRONTENTRATA, BELLISSIMO, SOLEGGIATISSIMO, stanza, saloncino, cucina, bagno, poggiolo, ascensore, centralnafta. ESPERIA, Battisti 4, tel. 750777. 214/22

A.I. VARIE ZONE APPARTAMENTI DI 1-2 stanze, cucina, servizi, PRONTINGRESSO vendesi ESPERIA, Battisti 4, tel. 750777. 214/22

A.I. OCCASIONE 8.000.000 CONTANTI rimanenza mutuo vendesi CENTRALE occupato, 3 stanze, cucina, wc possibilità doccia, cantina. ESPERIA, Battisti 4, tel. 750777. 214/22

A.I. LOCALE D'AFFARI «POGGI PAESE» mq 100 con wc e riscandamento vendesi PRONTENTRATA. ESPERIA, Battisti 4, tel. 750777. 214/22

A.I. CENTRALISSIMO PRONTENTRATA SIGNORILE mq 160 V piano, 3 stanze salone doppi servizi cucina poggiolo, panoramico ascensore, centralnafta. ESPERIA Battisti, 4. Tel. 750777. 214.22

A.I. SISTIANA PRIMOINGRESSO con GIARDINETTO PROPRIO. 2 stanze, soggiorno cucinotto bagno ripostiglio, centralriscaldamento. Vendesi ESPERIA, Battisti, 4. Tel. 750777. 214/22

A GRADO vendesi appartamento camera soggiorno cucinino e servizi, luminoso soleggiato e ben arredato 42.000.000 zona pineta. Telefonare 0431/81693. 44/22

ACIT tel. 68810. VIA S. LAZZARO, prontentrata, vendonsi villini bifamiliari SISTIANA, VISOGLIANO, «COMPLESSO VILLAGGIO VERDE», salone, tre stanze, cucina, doppi servizi, taverna, garage, giardino proprio, finiture accurate. Mutuo approvato. Accettansi permute. 611/22

ACIT tel. 68810. VIA MATTEOTTI, ultimo piano, libero, stanza, cucina, servizi, tutti comfort. 611/22

ACIT tel. 68810. FIERA, vendesi libero, salone, tre stanze, stanzetta, cucina, servizi, tutti comfort. Prezzo interessante. 611/22

ACIT tel. 68810. VIA CRISPI, libero vendesi, 3 stanze, cucina, servizi, cantina, riscaldamento. 611/22

ACIT tel. 68810. VIA ISTRIA, vendesi libero, stanza, cucina, bagno, tutti comfort. 611/22

ACIT tel. 68810. VIA MADONNINA, due stanze, cucina, bagno, vendesi libero. 611/22

ACIT tel. 68810. OSPEDALE (vicinanze) vendesi arredato signorilmente, soggiorno, angolo cottura, letto, bagno, riscaldamento autonomo, ascensore. 611/22

ACIT tel. 68810. DUINO, libero vendesi, soggiorno, due stanze, cucina, comfort. 611/22

ACIT tel. 68810. Vendesi ristrutturato S. GIACOMO, due stanze, cucina, servizi, 25.000.000. 611/22

ACIT tel. 68810. Inizio ROSSETTI vendesi libero, 3 stanze, stanzetta, cucina, servizi, autoriscaldamento. 612/22

ACIT tel. 68810. ROZZOL vendesi libero, stanza, stanzetta, soggiorno, cucinino, bagno, autoriscaldamento, 46.000.000. 612/22

ACIT tel. 68810. MIRAMARE vendesi 2 stanze, cucina, bagno, tutti comfort, libero. 612/22

ACIT tel. 68810. BARRIERA vendesi rimesso nuovo, 3 stanze, cucina, bagno. 612/22

ACIT tel. 68810. VIA GATTERI libero vendesi, tre stanze, cucina, poggioli, servizi. 612/22

ACIT tel. 68810. R. MANNA vendesi libero salone, due stanze, cucina, tutti comfort. 612/22

ACIT tel. 68810. REVOLTELLA alta vendesi bellissimo soggiorno, due stanze, cucina, servizi, tutti comfort. 612/22

ACIT tel 68810. SISTIANA villa nuova su due piani, 1200 mq giardino, vendesi. 612/22

ACIT tel. 68810. VIA GINNASTICA casa ristrutturata vendesi, 90 mq adatto ufficio ambulatorio. 612/22

ACIT tel. 68810. Appartamenti centralissimi 160-260 mq vendonsi per ufficio. 612/22

ACIT tel. 68810. Vendesi 830 mq per deposito magazzino di cui 650 mq coperti. Libero. 612/22

ACIT tel. 68810. Vendonsi appartamenti occupati diverse zone, 1-2-3 stanze, servizi, da 4.500.000. Contanti 2.000.000. 612/22

ACIT tel. 68810. LOCALE-MAGAZZINO zona STADIO mq 350 anche frazionabile; altro centralissimo libero 220 mq adatto qualsiasi attività commerciale. 612/22

ACIT tel. 68810. Vendesi locale 40 mq con servizio, VIA CRISPI. 612/22

ACIT tel. 68810. Vendesi terreno agricolo 3000 mq zona FACCANONI. 612/22

ADVISER 62765, nuovi uffici Santa Caterina 5, propone investimento al 35% appartamento da ristrutturare, 75 mq, panoramicissimo, 30.000.000. 22/22

ADVISER 62765, vende Roiano ottime condizioni 50 mq a 650.000 mq. 22/22

ADVISER 62765, nuovi uffici Santa Caterina 5, vende 90 mq panoramici a San Giovanni, 440.000 mq, fate i vostri calcoli. 22/22

ADVISER 62765, propone in casa recente V piano con ascensore, 60 mq panoramici, 700.000 mq trattabili. 22/22

ADVISER 62765, nuovi uffici Santa Caterina 5, vi fa risparmiare 20.000.000. Primingresso in casetta ristrutturata, 750.000 mq. 22/22

ADVISER 62765, propone centrale 65 mq panoramici in casa signorile, tutti comfort, 750.000 mq. 22/22

ADVISER 62765, nuovi uffici Santa Caterina 5, completamente rifatto nuovo, soggiorno, 2 stanze, cucina, bagno, 54.000.000. 22/22

ADVISER 62765, per chi vuole avere il nostro geometra come vicino, 65 mq, 45.000.000, in edificio completamente ristrutturato. 22/22

ADVISER 62765, nuovi uffici Santa Caterina 5, vende salone, 4 stanze, cucina, bagno, 2 poggioli in zona verde tranquilla, 75.000.000. 22/22

ADVISER 62765, propone uno degli appartamenti più esclusivi di Trieste. Panoramicissimo 130 mq a 800.000 mq. 22/22

ADVISER 62765, nuovi uffici Santa Caterina 5, propone Barcola, 160 mq, giardino condominiale, 850.000 mq. 22/22

ADVISER 62765, magnifico appartamento 80 mq in zona signorile, tranquilla, 65.000.000. 22/22

ADVISER 62765, nuovi uffici Santa Caterina 5, Sistiana stupenda abitazione su 2 piani con giardino 800 mq, doppio garage, tripli servizi, recentissimo, 190.000.000. 22/22

AGENZIA MERIDIANA, 733275, vende recente, zona Dreher, saloncino, due stanze, cucina, doppi servizi, rifiniture extra. 251/22

AGENZIA MERIDIANA, 733275, vende zona Carpineto, recentissimo due stanze, soggiorno, cucinino, bagno, poggiolo, riscaldamento centrale. 251/22

AGENZIA MERIDIANA, 733275, vende zona Campo Marzio appartamento ottime rifiniture, mq 75, riscaldamento centrale, ascensore. 251/22

AGENZIA MERIDIANA, 733275, vende casa epoca, zona Ospedale, salone, stanza, cucina, servizi separati, adatto studio professionale. 251/22

AGENZIA MERIDIANA, 733275, vende occupato zona San Vito, attico, grande terrazzo, vista panoramica, autoriscaldamento. 251/22

AGENZIA MERIDIANA, 733275, vende case epoca, appartamenti occupati varie metrature, zona Goldoni, Garibaldi, ottimo investimento. 251/22

AGENZIA MERIDIANA, 733275, vende locali uso negozi, attività commerciali, liberi e occupati zone centrali. 251/22

AGENZIA MERIDIANA, 733275, vende via dell'Istria seminuovo 50 mq, soleggiatissimo, tranquillo. 251/22

AGENZIA PRIMAVERA 574191, vende adiacenze Fabio Severo 3 stanze cucina bagno. Altro stanza stanzetta servizi. 219/22

AGENZIA PRIMAVERA 574191, vende Paisiello palazzina recente 90 mq più terrazzo. 219/22

AGENZIA PRIMAVERA 574191, vende Roiano recente 3 stanze cucinino poggiolo soleggiato. 219/22

AGENZIA PRIMAVERA 574191, vende terreno centrale con capannone 350 mq. 219/22

AGENZIA PRIMAVERA 574191, vende XX Settembre alta 130 mq ristrutturato. 219/22

AGENZIA PRIMAVERA 574191, vende 2 stanze servizi Ghirlandaio, Pam, Maddalena. 219/22

APPARTAMENTI occupati Campi Elisi tutti comfort, buon investimento. Vende Gamma, 68537. 256/22

APPARTAMENTI piccoli medi e grandi vendonsi in centro a Forni di Sopra, possibilità di mutuo. Per informazioni telefonare ore ufficio (0433) 88121. 050514/22

APPARTAMENTO centrale occupato 4 stanze doccia occasione. Vende Gamma, 68537. 256/22

APPARTAMENTO inizio via Crispi piano secondo, cinque stanze bagno cucina gabinetto autoriscaldamento, adatto anche per ufficio ambulanze vendesi. Telefonare 767887 pomeriggio. 541/22

APPARTAMENTO libero 2 stanze saloncino cucina cantina posto macchina, vendesi. Tel. 53403. 265/22

APPARTAMENTO recentissimo via Carpineto, sport residence vendesi. Immobiliare Mariapia, corso Italia 7, telefono 68111 mattino. 270/22

APPARTAMENTO libero zona Foraggi 70 mq riscaldamento autonomo I p. Altro 80 mq comfort occupato II p., vendesi. Tel. 766676. 19/22

APPARTAMENTO zona Rossetti perfette condizioni vendesi. Immobiliare Mariapia, corso Italia 7, telefono 68111 mattino. 270/22

ARA 65010 vende appartamento libero restaurato centro, occasione. 248/22

ARA 65010 vende casetta libera restaurata, ottima occasione, Guardiella. 248/22

ARA 65010 vende miniappartamento occupato bellissimo Barriera. 248/22

ARA 65010 vende appartamento libero seminuovo Barriera, tutti comfort. 248/22

ATTICO con superattico Rossetti-alta recentissimo libero, vendesi. Tel. 766676. 19/22

B. BARRIERA locale d'affari 130 mq restaurato libero, prezzo d'occasione vendesi eventualmente mutuo. EUROPA Immobiliare, CRISPI 3, 755672. 599/22

B. BARRIERA locale d'affari 150 mq presto libero vendesi occasione, facilitazioni di pagamento. Immobiliare EUROPA, CRISPI 3, 755672. 599/22

B. BARRIERA affarone 3 stanze cucina wc grande ripostiglio libero 1982 mq 100, vendesi 10.000.000 contanti rimanenza mutuo 5 anni. Immobiliare EUROPA, CRISPI 3, 755672. 599/22

B. CENTRALE locale d'affari 180 mq attualmente farmacia, vendesi muri 500.000 al mq. Immobiliare EUROPA, CRISPI 3, 755672. 599/22

B. CONTI affarone libero dicembre 82, 2 stanze cucina wc, adatto ambulatorio, vendesi 12.000.000 contanti rimanenza mutuo 5 anni. Immobiliare EUROPA, CRISPI 3, 755672. 599/22

B. D'ANNUNZIO salone 3 stanze grande cucina 2 bagni ripostiglio 2 poggioli, stabile recente costruzione, occasione vendesi libero. Informazioni EUROPA, CRISPI 3, 755672. 599/22

B. LOCALE D'AFFARI centrale ex macelleria libero mq 30 con possibilità scantinato mq 200, vendesi prezzo da convenire. Immobiliare EUROPA, CRISPI 3, 755672. 599/22

B. OSPEDALE in stabile restaurato 4 stanze cucina wc libero mq 82, vendesi L. 28.000.000, facilitazioni di pagamento. Immobiliare EUROPA, CRISPI 3, 755672. 599/22

B. P. VICO 2 stanze soggiorno cucina wc, possibilità bagno doccia, vendesi occupato, 20.000.000. Immobiliare EUROPA, Crispi 3, 755672. 599/22

B. P. VICO 2 stanze grande salone cucina wc possibilità bagno, doccia da restaurare, vendesi libero mq 100, 350.000 al mq. Immobiliare EUROPA, CRISPI 3, 755672. 599/22

B. P. VICO appartamento libero 2 stanze cucina wc, possibilità bagno doccia, da restaurare, vendesi prezzo interessante. Immobiliare EUROPA, CRISPI 3, 755672. 599/22

B. P. VICO mansarda libera 1 stanza cucina wc, possibilità bagno doccia, da restaurare, 10.000.000. IMMOBILIARE EUROPA, Crispi 3, 755672. 599/22

B. PONZIANINO occasione 2 stanze cucina wc doccia poggiolo, vendesi occupato 18.000.000 mutuo 50%. Immobiliare EUROPA, CRISPI 3, 755672. 599/22

B. SISTIANA appartamento 2 stanze soggiorno cucinino bagno ripostiglio giardino privato, vendesi primo ingresso, prezzo occasione. Immobiliare EUROPA, CRISPI 3, 755672. 599/22

BAIAMONTI privato vende 2 stanze soggiorno cucinino bagno wc ripostiglio poggiolo con veranda cantina. Tel. 820430 - 421422 - 942850. 228.22

BATTARA impresa costruzioni vende appartamenti pronti prestigiosi in palazzine vasto parco, Opicina. Donota 4, tel. 64412 pomeriggio. 226/22

BESENGHI villa d'epoca di prestigio, ampio giardino adatta rappresentanze, sede d'istituto, centro culturale, VENDESI. Scrivere a Publikompass cassetta 18 B, 34100 Trieste. 611/22

BONZANINI vende Franca appartamento palazzo epoca 145 mq quattro camere camerino cucina servizi separati poggioli vista golfo tel. 631792. 231/22

BONZANINI vende Paisiello appartamento palazzo seminuovo due camere salone cucina doppi servizi terrazza ripostiglio vista tel. 631792. 231/22

BONZANINI vende Rossetti palazzina recente due camere cucina bagno poggiolo tel. 631792. 231/22

BONZANINI vende Fiera palazzo epoca due camere camerino cucina wc due poggioli tel. 631792. 231.22

BONZANINI vende D'Angeli appartamento palazzina recente due camere bagno ripostigli poggiolo cantina autoriscaldamento tel. 631792. 231/22

BOSCHETTO immobiliare vende appartamento con giardino prima entrata panoramicissimo 110 mq 130.000.000 55232. 626/22

BOSCHETTO immobiliare vende via Verga cucina grande tre stanze tutte comodità posto macchina 70.000.000 55232. 626/22

BOSCHETTO immobiliare vende zona giardino pubblico 90 mq piano alto tutte comodità 80.000.000, 55491. 626/22

BOSCHETTO immobiliare vende appartamento 2-3-4 stanze affittati, riduzione prezzo 40%, 55491. 626/22

BOSCHETTO immobiliare vende casetta due stanze cucina servizio 19.000.000, affittata, 55491. 626/22

BOSCHETTO immobiliare vende Servola, 85 mq seminuovo posto macchina 73.000.000, 55491. 626/22

BOSCHETTO immobiliare vende soggiorno cucinetta due stanze tutte comodità 55.000 000, 55491. 626/22

BOSCHETTO immobiliare vende via Pinguente 90 mq seminuovo 66.000.000, 55491. 626/22

BOSCHETTO immobiliare vende casetta con giardinetto cucina grande stanza servizio 24.000.000, 55491. 620/22

BOSCHETTO IMMOBILIARE VENDE VIA Ponziana panoramico 87 mq 45.000.000, 55491. 626/22

CAMERA cucina bagno ascensore 44 mq via Piccardi vendesi telefonare lunedì martedì 723709 ore 15-18. 635/22

GENOVA appartamento 2 stanze, stanzetta cucina Wc. vendesi occupato 6.000.000 contanti rimanenza 8.000.000 mutuo bancario. EUROPA Crispi 3 755672. 599/22

CAR 631192 casa collinare rustica carsica completamente rinnovata giardino box vista mare 180 000.000 vendiamo permutiamo. 651/22

CAR 631192 Muggia ville primingresso soggiorno salotto due camere doppi servizi terrazzo garage giardino 132.000.000. 651/22

CAR 631192 Valmaura alta recentissimo libero 100 mq soggiorno bistanze cucina bagno terrazza posto macchina cantina 85.000.000. 651/22

CAR 631192 Roiano recentissimo libero cucina bistanze bagno ripostiglio soffitta terrazzi 50.000.000. 651/22

CAR 631192 Roiano attico recente soggiorno bistanze cucina bagno grande terrazza soffitta 65.000.000 altro analogo 55.000.000. 651/22

CAR 631192 Istria 80 mq parzialmente da ristrutturare vista mare 30.000.000. 651/22

CAR 631192 Roiano 100 mq libero tutti conforts recente 80.000.000. 651/22

CAR 631192 Sangiacomo in ottime condizioni camera cucina wc doccia 28.000.000. 651/22

CAR 631192 Sangiacomo appartamentini camera cucina bagno a partire da 25.000.000. 651/22

CAR 631192 D'Annunzio recente piano alto vista panoramica soggiorno cucina matrimoniale bagno ripostiglio cantina terrazzi. 651/22

CAR 631192 D'Annunzio appartamenti occupati seminuovi conforts camera cucina bagno 23.000.000, cucina due stanze bagno terrazzo 29.000.000. 651/22

CAR 631192 Ravascletto appartamenti in complesso residenziale inizio costruzione ottimo investimento visione progetti Valdirivo 13. 651/22

CASA MIA vende centrale lussuosamente ristrutturato mq 90 circa 2 stanze cucina-soggiorno con caminetto servizi separati autoriscaldamento metano. XXX Ottobre 3 68858. 647/22

CASA MIA vende Campanelle seminuovo piano alto stanza soggiorno cucina

CRONACHE DELLO SPORT

Mundial: Italia con Polonia, Perù e Camerun

MADRID — È nato ieri a Madrid il Mundial '82. Nel Palazzo dei Congressi della capitale spagnola è avvenuto il sorteggio per la composizione dei gironi introduttivi della fase finale della manifestazione mondiale alla quale per la prima volta nella storia, sono state ammesse ventiquattro formazioni.

La definitiva conferma dell'Inghilterra come testa di serie e un espediente per evitare che Cile e Peru si incontrino nella prima fase dei mondiali con Argentina e Brasile sono stati i punti salienti nella conferenza stampa tenuta nelle ore che hanno preceduto il sorteggio dal tedesco Herman Neuberger, presidente della commissione della Fifa organizzatrice dei mondiali.

La composizione e la distribuzione delle teste di serie, gia note con il dubbio teorico fra Inghilterra e Belgio, è stata confermata: Italia a Vigo, Germania a Gijon, Argentina ad Alicante, Inghilterra a Bilbao, Spagna a Valencia e Brasile a Siviglia. Le squadre, per così dire, della seconda categoria erano — nell'ordine dato da Neuberger — Urss, Cecoslovacchia, Polonia, Jugoslavia, Ungheria e Austria, quelle della terza Scozia, Irlanda del Nord, Belgio, Francia, Cile e Perù, quelle della quarta Algeria, Camerun, Kuwait, Nuova Zelanda, Honduras e Salvador.

In base al regolamento della Fifa, si è cercato nei limiti del possibile di evitare incontri nella prima fase dei campionati fra squadre della stessa regione o che già si sono incontrate nelle qualificazioni.

Per evitare che Cile e Perù giocassero nei gironi di Argentina e Brasile, è stato deciso che nell'estrazione le squadre della terza categoria, le sfere con i nomi di Cile e Perù non stessero nell'urna. È stata così estratta una prima squadra europea per il girone dell'Argentina e una seconda per quello del Brasile, e poi sono state introdotti i nomi di Cile e Perù per la distribuzione negli altri quattro gironi, con le restanti due squadre europee. Tale precauzione non è stata presa per Honduras e Salvador.

Il sorteggio è stato fatto con tre urne contenenti i nomi delle diciotto squadre escluse le teste di serie, divise in tre categorie. Ma per evitare l'impressione che tale divisione fosse una graduatoria di meriti, quando tutte le squadre qualificate avevano diritto a essere trattate sù piede di parità, le urne sono state designate con le lettere A, B e C. Dapprima s'è determinato a sorte con quale urna cominciare. Poi sono stati estratti i nomi di quest'urna e simultaneamente i numeri, vale a dire che la prima squadra estratta è andata nel primo girone, e poi con una seconda estrazione si è determinato se doveva avere il n. 2, 3 o 4, essendo il n. 1 riservato alla testa di serie. Così per gli altri gironi, fino a esaurimento dell'urna, e si è passati poi alle urne successive, fino alla composizione di tutti i gironi.

Altra decisione importante annunciata da Neuberger ha riguardato le sanzioni disciplinari conseguenti alla fase di qualificazione per i mondiali. È stato deciso in pratica che le squalifiche siano mantenute, mentre le ammonizioni verranno condonate: questo per non favorire Argentina e Spagna che non hanno dovuto giocare per qualificarsi.

È stato ancora deciso che le due semifinali dell'8 luglio non si terranno ambedue alle 21. Quella di Barcellona si giocherà alle 17.15 e quella di Siviglia alle 21. Le partite a eliminazione diretta dovranno concludersi con un risultato, ricorrendo dapprima a due tempi supplementari di 15 minuti ciascuno e poi se necessario ai rigori, fino alla sconfitta di una delle due squadre. È stato infine stabilito che la lista dei 40 giocatori di ogni squadra selezionati dovrà essere consegnata entro trenta giorni dall'inizio del campionato, anziché 45 come era finora previsto. Per la lista dei 22 definitivi rimane il limite degli otto giorni.

Le avversarie degli azzurri

Polonia

ALBO D'ORO — Terza ai mondiali del 1974; medaglia d'oro alle Olimpiadi del 1972, a Monaco e d'argento a quelle del 1976, a Montreal.

PRECEDENTI MONDIALI — 1930: non iscritta. 1934: non qualificata. 1938: eliminata negli ottavi. 1950: non iscritta. 1954: ritirata. 1958, 1962, 1966 e 1970: non qualificata. 1974: terza. 1978: eliminata al 2.o turno.

COME SI E' QUALIFICATA — Prima nel gruppo 7, 8 punti in 4 partite, 4 vittorie; 12 reti fatte e 2 subite. I risultati: 1-0 e 3-2 alla Germania Est, 2-0 (a tavolino) e 6-0 a Malta. Miglior realizzatore, Smolarek (5 gol).

L'ALLENATORE — Anton Peichniczek, 39 anni, 3 volte nazionale: ex giocatore del Ruch Chorzow, terminò la carriera a Châ tearoux. Tecnico dell'Odra Opole dal 1975 al 1979, dirige la Polona dal 1.o gennaio 1981.

FORMAZIONE BASE — Mlynarczyk; Dziuba, Janas, Zmuda Jalocha; Matysik, Lato Majewski; Szarmach, Boniek, Smolarek.

COME GIOCA — Contropiede manovrato, difesa abbottonata, centrocampo perennemente sul chi va là. La Polonia si è fatta furba, alla faccia del calcio totale. Lato (Lokeren, Belgio) e Szarmach (Auxerre, Francia) tengono brillantemente botta e il guizzante Smolarek, partner di Bonek a Lodz, assicura incisività a tutto il settore.

I PRECEDENTI CON L'ITALIA — 6 partite, 1 successo azzurro, 4 pareggi e 1 sconfitta; 9 gol per noi e 5 per loro.

Perù

ALBO D'ORO — Due volte campione del Sudamerica: nel 1939 e nel 1975.

PRECEDENTI MONDIALI — 1930: eliminato al primo turno. 1934: non qualificato. 1938 e 1950: non iscritto. 1954: ritirato. 1958, 1962 e 1966: non qualificato. 1970: eliminato nei quarti dal Brasile (4-2). 1974: non qualificato. 1976: eliminato al secondo turno.

COME SI è QUALIFICATO — Primo nel gruppo 2, zona sudamericana: 6 punti in 4 partite, 2 vittorie e due pareggi; 5 reti fatte e due subite. I risultati: 2-0 e 1-1 con la Colombia; 2-1 (a Montevideo) e 0-0 con l'Uruguay. Migliori realizzatori, La Rosa e Uribe (2 gol).

L'ALLENATORE — Brasiliano, quasi 70 anni, è registrato all'anagrafe come Elba de Padua Lima, ma tutti lo chiamano «Tim». In gioventù era stato uno dei più prolifici cannonieri del campionato carioca. 15 gettoni in nazionale, faceva coppia con il leggendario Leonidas da Silva. Va in panca dal 1950, il suo primissimo club fu il Bangu di Rio.

FORMAZIONE BASE — Quiroga; Duarte, Diaz, Chumpitaz, P. Rojaz; Cueto, Cubillas, Uribe; Barbadillo, La Rosa, Sotil.

COME GIOCA — L'età media della squadra è piuttosto avanzata e dunque la squadra si affida più alle malizie del mestiere che non alle risorse dell'agonismo. Quiroga (31 anni) è il portiere-acrobata, Chumpitaz (ufficialmente 39 anni, ma probabilmente 45...) funge da libero e capitano, ma un grave infortunio rischia di metterlo fuori concorso. A metà campo, opera un trio di finissimi palleggiatori: Uribe, Cubillas (sedotto dai dollari del «soccer» Usa) e Cueto. In attacco, occhio alle serpentine di La Rosa e all'antico magistero di Sotil (ex Barcellona).

I PRECEDENTI CON ITALIA — Agli atti nessuna partita.

Camerun

ALBO D'ORO — Cinque coppe dei campioni d'Africa (Oryx Douala 1965, Canon Yaoundè 1971, 1978, 1980, Union Douala 1979) e tre coppe delle coppe (Tonnerre Yaoundè 1975, Canon 1979, Union 1981).

PRECEDENTI MONDIALI — Sempre eliminata nelle qualificazioni, è la prima volta che partecipa alla fase finale.

COME SI E' QUALIFICATO — Inserito, ovviamente, nella zona africana, il Camerun ha via via fatto fuori il Malawi (3-0 e 1-1), lo Zimbabwe (2-0 e 0-1), lo Zaire (0-1 e 6-1) e, nella sfida decisiva, il Marocco di Just Fontaine (2-0 e 2-1). In totale, 5 vittorie, 1 pareggio e 2 sconfitte; 16 gol fatti e 5 subiti. Miglior realizzatore, Milla (6) reti.

L'ALLENATORE — Continuano a dettare legge gli jugoslavi: dopo Beara e Ridanovic, è il turno di Branko Zutic, già commissario tecnico di Gahana, Togo e Nigeria.

FORMAZIONE BASE — N'Kono; Kaham, Aoudou, N'Doumbe, Lea M'Bom; Abega, Tokoto, Kundè; Bahoken, Milla, Maya.

COME GIOCA — «Ci sono elementi dotatissimi — giura Helenio — vedrete in Spagna che roba...». La maggior parte dei «leoni» del Camerun ha preferito, «gabbia» per «gabbia», quelle francesi: Milla a Bastia, Bahoken a Cannes, Kaham e Valenciennes. E ce n'è pure uno — tale Tokoto, 33 anni — che si sta facendo addirittura la dote e Jacksonville, Usa.

I PRECEDENTI CON L'ITALIA — Nessuno.

COMPOSIZIONE E CALENDARIO DEI SEI GIRONI ELIMINATORI

I giochi sono fatti. Ora il calcio entra nel clima del «Mundial». La rassegna calcistica iridata inizierà il 13 giugno allo stadio «Nou camp» di Barcellona e si concluderà domenica 11 luglio al «Santiago Bernabeu» di Madrid. La partita inaugurale sarà giocata fra l'Argentina, campione uscente, e l'Ungheria.

I sei gironi eliminatori verranno giocati dal 13 al 25 giugno. Le prime due squadre classificate di ciascun gruppo si qualificheranno per la seconda fase che prevede quattro gironi di tre compagini ciascuno; le partite si disputeranno dal 28 giugno al 5 luglio. Le prime classificate dei quattro gironi accederanno alle semifinali fissate per l'8 luglio. Quindi le due finali: quella per il terzo posto il 10 luglio e il giorno successivo la finalissima che designerà la squadra campione del mondo.

L'Italia, testa di serie nel primo girone, giocherà le tre partite della prima fase a Vigo.

GRUPPO 1	GRUPPO 2	GRUPPO 3	GRUPPO 4	GRUPPO 5	GRUPPO 6
Italia	Germania	Argentina	Inghilterra	Spagna	Brasile
Polonia	Austria	Ungheria	Cecoslovacchia	Jugoslavia	Urss
Perù	Cile	Belgio	Francia	Irlanda N.	Scozia
Camerun	Algeria	El Salvador	Kuwait	Honduras	N. Zeland
CALENDARIO	CALENDARIO	CALENDARIO	CALENDARIO	CALENDARIO	CALENDARIO
14-6: Italia-Polonia	16-6: Germania-Algeria	13-6: Argentina-Belgio	16-6: Inghilterra-Francia	16-6: Spagna-Honduras	14-6: Brasile-Urss
15-6: Perù-Camerun	17-6: Cile-Austria	15-6: Ungheria-Salvador	17-6: Cecoslov.-Kuwait	17-6: Jugoslavia-Irlanda	15-6: Scozia-N. Zelan
18-6: Italia-Perù	20-6: Germania-Cile	18-6: Arg.-Ungheria	20-6: Ingh.-Cecoslov.	20-6: Spagna-Jugoslavia	18-6: Brasile-Scozia
19-6: Polonia-Camerun	21-6: Algeria-Austria	19-6: Belgio-Salvador	21-6: Francia-Kuwait	21-6: Honduras-Irlanda	19-6: Urss-N. Zeland
22-6: Perù-Polonia	24-6: Algeria-Cile	22-6: Belgio-Ungheria	24-6: Francia-Cecoslov.	24-6: Honduras-Jugos.	22-6: Urss-Scozia
23-6: Italia-Camerun	25-6: Germania-Austria	23-6: Arg.-Salvador	25-6: Inghilterra-Kuwait	25-6: Spagna-Irlanda	23-6: Brasile-N. Zelan

LA SERIE «A» OGGI A METÀ DEL CAMMINO STAGIONALE

Conferma per De Sisti al traguardo d'inverno

FIRENZE — La notizia è ormai ufficiale, anche se non c'è un comunicato della società. De Sisti è stato riconfermato quale allenatore della Fiorentina per la stagione 1982-83. Il presidente Pontello, in proposito, già da qualche giorno aveva detto che per De Sisti non c'erano né problemi né perplessità.

«Può lavorare tranquillo per la Fiorentina che con lui ha impostato un programma a lunga scadenza indipendentemente da quelli che saranno i risultati di questo campionato. Per la firma del nuovo contratto c'è tempo. Si tratta di una formalità. Ci metteremo facilmente d'accordo senza bisogno di discutere».

Così si è espresso Pontello rispondendo alle domande in merito all'allenatore ed aggiungendo che l'accordo raggiunto fin da adesso serve per impostare il programma di ulteriore rafforzamento della squadra. Anche il direttore generale Tito Corsi rimane alla società viola dove continua a lavorare in perfetto accordo con l'allenatore.

Intanto il possibile assalto della Roma al primato della Fiorentina viene rimandato nonostante la squadra giallorossa sia riuscita a pareggiare sul temibilissimo campo di Catanzaro. Ormai con la Roma e la Juventus staccate di due punti la Fiorentina può considerarsi campione d'inverno. Le rimane soltanto di battere il Cagliari per conservare il margine di due punti di vantaggio. Si tratta di un distacco abbastanza realistico e meritato che i viola contano di mantenere a lungo se non addirittura di aumentare. De Sisti ed i giocatori non fanno previsioni anche se tra di loro ci sono sempre i più ottimisti tra i quali, oltre al solito Graziani, c'è Cuccureddu ormai pronto al rientro in squadra.

Il difensore dice in proposito: «Alla Fiorentina, in partenza poteva mancare la fiducia nei propri mezzi e la convinzione di esser veramente forte. Adesso questi elementi mi sembrano una realtà. L'unico pericolo per noi è l'euforia. Ma la Fiorentina oltre che dai giovani validissimi è composta di gente esperta che darà senza dubbio il suo valido contributo. Io dico però di stare sempre attenti alla Juventus».

La formazione che affronterà il Cagliari dovrebbe già esser fatta, ma De Sisti al solito non l'annuncia. In linea di massima l'allenatore sarebbe propenso a confermare la squadra di Udine ma in una partita casalinga potrebbe esserci l'occasione per un rilancio di Cuccureddu (magari con uno scampolo di partita). La novità di rilievo potrebbe però essere costituita dal rientro di Casagrande ripresosi dall'infortunio alla spalla subito contro l'Inter. Casagrande potrebbe prendere il posto di Sacchetti. Lui ci terrebbe moltissimo a giocare contro la sua ex squadra senza contare che c'è di mezzo una specie di rivincita personale nei confronti di Carosi che molte volte ne fece il capro espiatorio di una situazione che non andava.

Sport in Tv

Questi gli appuntamenti sportivi previsti per oggi in televisione.

Sulla PRIMA RETE, alle 14.10, 15.15 e 16.20 «Notizie sportive»; alle 18.30 «90.o minuto»; alle 19 Cronaca registrata di un tempo di una partita di serie A; alle 21.45 «La domenica sportiva»: nel corso della trasmissione, da New York, torneo tennis Master.

Sulla SECONDA RETE, alle 10.30 da Kitzbühel (Austria), Coppa del mondo di sci - slalom speciale maschile prima manche; dalle 15.15 alle 18, nel corso della trasmissione «Blitz», la cronaca registrata della seconda manche di slalom speciale maschile e, da New York, torneo tennis Master; alle 18 sintesi di un tempo di una partita di serie B; alle 18.45 «Tg 2 gol flash»; alle 20 «Tg 2 Domenica sprint».

Sulla TERZA RETE dalle 14 alle 17.30 «Diretta sportiva» comprenderà: da Lavarone, Coppa del mondo di sci - 1000 Grobbe di Lavarone; da Cortina, Campionati italiani di pattinaggio artistico; da Roma, pallavolo Toseroni-Edilcuoghi; alle 19.15 «Sport regione»; alle 20.40 «Sport tre», alle 22.30 campionato di calcio serie A.

IL MANTOVA AVVERSARIO SCOMODO PER I GIULIANI REDUCI DAL TRIONFO DI MONZA

Determinazione alabardata per non deludere al «Grezar

Il Mantova di fronte alla Triestina al «Grezar», dopo il pareggio interno dei virgiliani con l'impassibile Atalanta di Bianchi, dopo il colpaccio di Monza degli alabardati. Il momento psicologico delle due compagini è indubbiamente favorevole, entrambe sono caricate da due risultati positivi, anche se con visuale e prospettiva diverse. E oggi ci sarà uno scontro importante quindi, proprio perché la posta in palio è importantissima per entrambe.

«Il Mantova — diceva ieri mattina l'allenatore Buffoni, dopo l'ultimo allenamento — viene a Trieste ben ricaricato nel morale. Il cambio dell'allenatore gli è giovato, si è fatto squadra, è in crescendo di rendimento, ha trovato più grinta e determinazione. E poi nelle sue file ci sono elementi esperti come Fontana, Gambin, il portiere Girardi, Facchi, Platto... Non è gente da prendere alla leggera».

— Ma questa Triestina finalmente dovrà essere se stessa anche a Valmaura...

«Noi cercheremo i due punti con la massima determinazione. Ormai non si può più sbagliare, stiamo ancora piangendo per quel punto lasciato alla Rhodense e che ci ha dimezzato la soddisfazione della vittoria a Monza».

— E' stata davvero una disavventura casalinga. Eppure la squadra non marcia male nel suo insieme. I punti insomma li colleziona, grazie soprattutto alle vittorie in trasferta.

«Nelle ultime partite, su sedici punti ne abbiamo ottenuti 12: non è proprio male. E se superiamo il Mantova, arriviamo a 14 su 18. E' una buona media, ed è per questo che continuo a sperare».

— C'è parecchia euforia nell'ambiente. Che effetto le fa?

«L'effetto è positivo: ma anche se va contenuto, la vittoria sul Monza non va dissacrata. Chi era al seguito della squadra quel giorno ha passato una buona domenica; chi è rimasto a Trieste ha sentito per radio la notizia e si è esaltato. Speriamo che il pubblico ci dia una mano. Fa già molto, sicuramente; deve fare ancora un po' di più, per la squadra. Certi obiettivi si ottengono proprio così: con l'aiuto determinante del pubblico».

Novità nella squadra? Zanini non sta bene, sarà già molto se Buffoni lo porterà in panchina. All'influenza ha fatto seguito un malanno intestinale, con notevoli disturbi che lo hanno debilitato. Al suo posto possono giocare Doto oppure Dominissini. Nessuna meraviglia se Buffoni dovesse addirittura attuare una staffetta. Dipenderà indubbiamente dall'andamento della partita.

Per quanto riguarda Schiraldi, che pure in settimana si è sentito male, nessun problema. Lo stesso giocatore ci ha detto: «Ormai è tutto passato. Il malanno è stato breve, non ho sofferto conseguenze, anche nell'ultimo allenamento mi sono sentito bene. Evidentemente la cura ricostituente cui sono stato sottoposto mi ha fatto rinascere».

— Uno Schiraldi «cabeza de oro» anche contro il Mantova?

«Lo spero proprio, perché mi sento in forma».

Fra i pali ci sarà ancora Nieri, in panchina Nardini. Bartolini ieri si è allenato intensamente, è stato impegnato a fondo quando gli altri avevano già lasciato il campo, ma per oggi non è stato neanche convocato. Assieme a lui sono esclusi Cappellari (ieri ad Appiano Gentile la Primavera) e Feroleto. gli undici di domenica sc sono dunque convocati dini, Marlazzi, Doto, Dom ni, Strukelj e Rossi. Dicias te, per la partita numero dell'andata. Se Zanini dovesse giocare, tornerà na l'amichevole di merco per riportarlo in forma.

Ascagni e De Falco, ma a dirlo, sono pronti a seg ancora. Anzi, loro non lo d no per niente, ma tutti i t li aspettano per applau doppiamente, dopo le loro segnate a Monza. Cert Mantova suscita cupi ric ripensando alla svolta aveva impresso al campi to lo scorso anno, con que di Frutti, a pochi minuti d fine. Ma Frutti non c'è con loro. Ed è il caso di che se proprio frutti dov no essere, siano gli alabar a coglierli...

Dante di Ragog

Due studenti modello, Ascagni e Doto, che frequentano una scuola serale di Gretta per conseguire il diploma medio. Il loro impegno è notevole e naturalmente da attaccanti si trovano in prima fila. In bocca al lupo, ragazzi! *(Italfoto)*

LA GIORNATA IN CI

Traguardo d'inverno volata a quattro

Tutto è pronto per la vo a quattro in vista del trag do d'inverno che verrà tag to fra alcune ore; una vo tiratissima, gomito a gom fra le quattro «grandi» torneo le quali si ritrov per la prima volta tutt braccetto. La grande favo nella corsa al titolo di cam ne d'inverno è l'Atala L'undici di Bianchi ha t camente un compito m agevole dovendo ospitare Rhodense che, fuori casa occasionalmente ha sap brillare, come è acca quindici giorni fa a Valma

Rischia abbastanza gr il Monza sul campo del F la squadra di Marino Be masco in casa non ha an mai perso e farà di tutto riuscire nell'acuto e gu gnare un altro paio di pos ni in classifica. L'incontro atteso, che poi sarà uno s tro diretto, è in program all'«Appiani» fra il Pa (sul proprio campo ha ce un solo punto alle visita e l'imbattuto Modena.

Campionato Primavera

Udinese-Trento
Inter-Triestina

L'UDINESE AFFRONTA I GIALLOROSSI

Muraro un abbonato al gol con la Roma

ROMA — Il calendario propone oggi Roma-Udinese: i giallorossi, anche se non sembra essere nel loro carattere sottovalutare qualsiasi impegno, si sentono già in tasca i due punti; i bianconeri dal canto loro un pensierino al pareggio lo fanno, e lo si è chiaramente avvertito dalle dichiarazioni riportate nei giorni scorsi da parte dell'allenatore e dei giocatori.

Certo pensare di approfittare di un'eventuale stanchezza della Roma dopo la partita di Catanzaro sarebbe speranza vana, perché l'impegno infrasettimanale non appare mai in grado di indebolire una squadra. Semmai si potrebbe pensare a una squadra, quella giallorossa appunto, che trova difficoltà a concentrarsi al massimo contro una «provinciale», ma anche questi sono «conti» che lasciano il tempo che trovano, dal momento che gli uomini di Liedholm hanno ben altri motivi, il traguardo dello scudetto innanzitutto, per non distrarsi. Quindi l'Udinese deve affidarsi solo ed esclusivamente alle proprie forze.

Senza volersi fare delle illusioni, sembra che il rientro porti buono a Muraro: alla prima partita della «ripresa», l'amichevole di Padova del 27 dicembre, ha segnato l'unica rete della gara; in campionato non ce l'ha fatta ad andare in gol a Torino contro la Juventus, ma il tentativo è riuscito appunto contro i viola. E siccome l'appetito viene mangiando, proprio Roma rappresenta per l'ex interista un'occasione più che proficua per... non perdere l'abitudine.

«In effetti proprio dalle partite giocate contro la Roma in maglia nerazzurra mi vengono i ricordi da un certo punto di vista più esaltanti, se si considera che per una punta l'andare in gol è una delle più grandi soddisfazioni che si possano ottenere. È per questo motivo che ad esempio non posso dimenticare la prima partita del 1977 (anche se sono ormai passati cinque anni tondi tondi) quando l'Inter batté la Roma per tre a zero e tutte le tre reti portarono la mia firma. Anche nella gara di ritorno, vinta da noi per 3-2 a Roma, non rimasi a digiuno, e siglai una delle tre reti; meglio di così non poteva proprio andarmi».

— Non sono state però le uniche reti segnate alla Roma...

«Infatti, su 40 reti che ho segnato in sei campionati di A (compreso quello attuale) ne ho rifilate ben sette proprio alla Roma, e in particolare a Bruno Conti».

— Spera a questo punto di riuscire a battere anche Tancredi?

«Me lo auguro,

Ieri mattina i bianconeri hanno svolto il previsto lavoro di rifinitura, dopo essere giunti venerdì sera a Roma, che però non ha fornito (né era chiamato a farlo) novità per quanto riguarda l'eventuale formazione che Enzo Ferrari deciderà di mandare in campo. Per cui prende sempre più consistenza l'ipotesi, pur con le cautele del caso, che il tecnico si affiderà allo stesso schieramento che ha affrontato Juventus e Fiorentina, composta cioè da Borin, Galparoli, Tesser, Gerolin, Cattaneo, Orlando, Causio, Bacchin, Miano, Orazi, Muraro.

G. V.

Il calcio della domenica

Risolto il caso Ipsaro: inizio regolare alle 14.30

SERIE A

Programma e arbitri:
Avellino-Inter: Redini
Bologna-Ascoli: D'Elia
Como-Torino: Ciulli
Fiorentina-Cagliari: Agnolin
Genoa-Napoli: Casarin
Juve-Catanzaro: Lo Bello
Milan-Cesena: Menicucci
Roma-Udinese: Lops

CLASSIFICA: Fiorentina p. 21; Juventus e Roma 19; Inter 18; Avellino e Napoli 16; Catanzaro 15; Ascoli 13; Genoa, Cagliari e Udinese 12; Torino e Cesena 11; Milan e Bologna 10; Como 8.

SERIE B

Programma e arbitri:
Cavese-Catania: Magni
Cremonese-Brescia: Patrussi
Foggia-Spal: Pairetto
Palermo-Lecce: Falzier
Perugia-Reggiana: Pirandola
Pisa-Pistoiese: Ballerini
Rimini-Sampdoria: Benedetti
Sambenedett.-Bari: Esposito
Varese-Lazio: Bergamo
Verona-Pescara: Angelelli

CLASSIFICA: Varese p. 23; Catania 21; Pisa 20; Lazio e Perugia 19; Verona, Pistoiese, Sampdoria e Cavese 18; Foggia e Palermo 17; Reggiana, Sambenedettese, Lecce e Bari 16; Cremonese, Rimini e Spal 15; Brescia 13; Pescara 9.

SERIE C 1

Programma e arbitri:
Alessandria-Parma: Da Pozzo
Atalanta-Rhodense: Dall'Oca
Fano-Monza: Testa
Forlì-Treviso: Frigerio
Padova-Modena: Luci
Piacenza-Vicenza: Bruschini
Sanremese-S. Angelo Lod.: Falsetti
Trento-Empoli: Lorenzetti
Triestina-Mantova: Cassi

CLASSIFICA: Monza, Atalanta, Padova e Modena p. 23; Vicenza 20; Triestina 18; Treviso 17; Forlì, Fano e Trento 15; Piacenza, Rhodense e Parma 14; Mantova 13; Empoli 12; Alessandria 11; Sanremese 10; Sant'Angelo Lodigiano 8.

SERIE C 2

Programma e arbitri:
Anconitana-L'Aquila: Zambelli
Avezzano-Jesi: Ciaccio
Chieti-Cattolica: Laudato
Conegliano-Venezia: Tarallo
Lanciano-Osimana: Nencini
Maceratese-Teramo: Scalcione
Mestre-Vigor Senigallia: Ronchetti
Montebelluna-Monselice: Agnelli
Pordenone-Mira: Dal Forno

CLASSIFICA: Vigor Senigallia p. 23; Anconitana 20; Cattolica, Montebelluna e Mestre 19; Lanciano e Teramo 17; Avezzano 16; Chieti e Conegliano 15; Venezia, Osimana, Maceratese, Jesi e Monselice 14; Pordenone e Mira 13; L'Aquila 12.

INTERREGIONALE

Programma:
Iesolo-Abano
Pro Tolmezzo-Belluno
Trivignano-Cittadella
Pro Gorizia-Dolo
Pievigina-Monfalcone
Valdagno-Opitergina
Spinea-Pro Aviano
Sacilese-Sommacampagna

CLASSIFICA: Pro Gorizia p. 24; Valdagno 21; Cittadella 20; Monfalcone e Opitergina 19; Sacilese, Jesolo e Belluno 18; Pievigina 16; Spinea 15; Abano 14; Sommacampagna 13; Trivignano 12; Pro Aviano 10; Dolo 9; Pro Tolmezzo 8. (Pro Tolmezzo e Dolo una partita in meno).

PROMOZIONE

Programma:
Pro Cervignano-Brugnera
Maniago-Tarcentina
Ponziana-Spal Cordovado
Pieris-Orcenico
Cordenonese-Basiliano
Valnatisone-Fontanafredda
Edile Adriatica-Cormonese
Azzanese-Manzanese
Anticipo: Edile A-Cormonese 1-3

CLASSIFICA: Valnatisone p. 22; Pro Cervignano 21; Manzanese, Fontanafredda e Cordenonese 19; Orcenico 18; Azzanese e Tarcentina 17; Edile Adriatica 16; Brugnera 14; Spal Cordovado 13; Cormonese 13; Maniago e Pieris 10; Basiliano 8; Ponziana 6.

Edile e Cormonese una partita in più.

PRIMA CATEGORIA
Girone A

Programma: Reanese-Percoto, Spilimbergo-Union Nogaredo, Doria-Pasianese, Flumignano-Casarsa, Vivai Rauscedo-Julia, Gemonese-Codroipo, Bertiolo-Sandanielese, Valvasone-Corno Rosazzo.

CLASSIFICA: Pasianese p. 22; Percoto, Julia e Spilimbergo 19; Union Nogaredo e Reanese 18; Doria 17; Gemonese e Codroipo 16; Flumignano 14; Vivai Rauscedo e Casarsa 13; Sandanielese 12; Corno Rosazzo 11; Bertiolo 8; Valvasone 5.

SECONDA CATEGORIA
Girone F

Programma: Opicina-Domio, Zarja-Olimpia, Breg-Libertas, Campanelle-Primorje, Cgs-Roianese, Campi Elisi Prisco-San Marco Sistiana, Stock-Opicina Supercaffè, Kras-Zaule.

CLASSIFICA: Stock p. 24; Primorje 20; Cgs, Campi Elisi Prisco e Campanelle 17; San Marco Sistiana 16; Kras, Zarja, Opicina e Zaule 15; Breg 14; Libertas 13; Olimpia 12; Opicina Supercaffè 11; Domio 8; Roianese 5.

San Marco Sistiana, Opicina Supercaffè, Campanelle e Cgs una partita in meno.

Ipsaro del Verona

VICENZA — La presidenza dell'Associazione italiana calciatori ha preso atto, in una nota, «dell'esito positivo della vertenza riguardante Franco Ipsaro», per il quale la commissione tesseramenti ha ripristinato la validità dell'accordo di trasferimento dall'Avellino al Verona.

La vicenda, prosegue la nota dell'Aic, si è risolta «con piena soddisfazione del giocatore»; per questo l'associazione calciatori «ha deciso di far rientrare l'azione di protesta programmata per le partite di serie "A" di domenica 17 gennaio».

NELLA PRO GORIZ

Bertoia al posto di Truant

GORIZIA — Senza lo sq cato Truant la Pro Gorizia presta ad affrontare alla C gnuzza un Dolo più che inguaiato nella lotta per non cedere.

Nella giornata che dovrebb re il via a quello che si può derare lo sprint finale man Truant. Il giocatore per l'en volta è stato squalificato: posto dovrebbe giocare B che dovrebbe fungere da d'ordine. In panchina andrà ramente il giovane Donda c che contro la Trevigliese in C Italia ha dimostrato di esser grossa promessa per il futur calcio goriziano. Rilanciato importante affermazione di giorni fa sulla capolista Pro zia, il Monfalcone da par affronta questo pomeriggio l vigina nella prima trasferta nuovo anno.

CRONACHE DELLO SPORT

BASKET A2: OSPITE DELLA SAN BENEDETTO LA SACRAMORA

Gorizia medita vendetta

GORIZIA — Dopo l'impresa di Livorno, per la San Benedetto dovrebbe essere uno scherzo battere la Sacramora, sua ospite questo pomeriggio al Palasport. Ma anche le cose facili sulla carta possono diventare difficili sul campo, e la squadra di De Sisti, che pure non ha mai sottovalutato alcun avversario, dovrà perciò prestare vigile attenzione agli antagonisti odierni, che scendono a Gorizia affamati di punti.

Nelle sette giornate di ritorno sin qui disputate, la Sacramora ha perso cinque volte, vincendo in casa con Oece e Latte Matese. Fuori casa non vince dalla partita con la Lazio. L'altro suo successo esterno, risale alla prima giornata di andata, quando battè l'Honky. Il vero colpo grosso del campionato lo ha fatto però battendo, sempre nel girone di andata, la San Benedetto (76-69 dopo un tempo supplementare).

Rispetto a quella partita la Sacramora, che non ha mai vinto a Gorizia, si presenta senza Rank, che era stato uno degli artefici del «colpo».

Per la San Benedetto, i due punti di oggi sono molto importanti nella marcia di avvicinamento alla A-1: conquistandoli, infatti, la formazione gontina si assicurerà il diritto di «piazzamento», nel caso molto improbabile comunque, dovesse terminare appaiata con qualche altra squadra alla fine della seconda fase.

G. B.

Basket oggi

Serie A 1: Recoaro Fo-Bancoroma, Cagiva Va-Squibb Cantù, Fabia Rieti, Sinudyne Bo, Benetton Tv-Scavolini, Jesus Me-Berloni To, Billy Mi-Carrera Pg, Latte Sole Bo-Bartolini.
Classifica: Scavolini, Berloni p. 20; Squibb 28; Sinudyne e Fabia 24; Latte Sole 22; Billy 20; Recoaro, Bancoroma e Cagiva 16; Benetton, Jesus e Carrera 14; Bartolini 10.
Serie A 2: Honky Fabriano-Cidneo Bs, Sweda Vigevano-Oece Ba, S. Benedetto-Sacramora Ri, Latte Matese-Latertini, Sapori Sinapoli, Libertas Li-Rapident Li.
Classifica: Cidneo p. 38; San Benedetto 32, Libertas Livorno 28, Honky Fabriano e Tropic 22; Sapori, Latte Matese e Oece 20; Rapident 18; Stella Azzurra 16; Sacramora 14; Sweda Vigevano 12, Latertini e Napoli 10.
Anticipo: Stella Azzurra-Tropic 93-77.

Lombardi: «Espugnare Vigevano per continuare a sperare...»

DAL NOSTRO INVIATO

VIGEVANO — *«Noi dobbiamo vincere, per poter continuare a sperare nella promozione, loro hanno assolutamente bisogno dei due punti per salvarsi: si può stare certi che in campo farà molto caldo». Così Lombardi sintetizza l'importanza di Sweda-Oece, prefigura l'atmosfera che la sua squadra si troverà ad affrontare sull'angusto campo in cui gioca il Vigevano.*

Un Lombardi molto abbottonato, che non azzarda pronostici, che non si scopre: «Fare tabelle di marcia — dice — non ha alcun senso in questo momento. Il campionato, per noi, comincia ormai ogni domenica, ogni qual volta si scende in campo. Intendo dire che ogni partita fa storia a sè e che noi dobbiamo vincerne il più possibile. Alla fine tireremo le somme».

— In che condizioni di spirito e fisiche sono i giocatori?

«Direi buone — azzarda — ci siamo allenati con il consueto scrupolo e nessuno ha dimostrato di avere problemi fisici o tecnici particolari. Il morale è sereno e disteso. Ieri mattina, prima di partire, abbiamo svolto come di consueto gli ultimi ritocchi alla preparazione. Ora la parola resta al campo».

— Quali le chiavi di un possibile successo dell'Oece?

«Concentrazione, determinazione, umiltà, spirito di sacrificio. Questo dal punto di vista dell'approccio psicologico all'impegno. Senzachè queste quattro componenti siano assunte e profuse in piena convinzione e dedizione da parte dei ragazzi c'è poco da sperare».

— Dal punto di vista dell'impegno collettivo, ritiene che la squadra abbia buone possibilità di successo?

«Se i ragazzi riusciranno a recuperare la mentalità che ci ha consentito di vincere a Roma, a Siena, a Fabriano, per ribattere domenica il Vigevano non ci dovrebbe essere problema alcuno. Altrimenti...».

Una volta tanto dunque, Lombardi che non usa tutto lo spazio che ha a disposizione, e che mortifica il suo eloquio sempre sciolto, ricco, esuberante. Il tecnico sente la partita, ormai. È già in trincea. Vivessero i suoi giocatori l'autocondizionamento psicologico che Lombardi matura in se stesso la vigilia della gara, in campo, probabilmente, farebbero un sol boccon degli avversari, libererebbero un'energia micidiale.

Riusciranno i neroverdi a volgere a loro profitto — in una gara certo nervosa, tiratissima, dove vincerà chi sbaglierà di meno — tutte le tensioni insite in partite vita-o-morte di questo tipo? È il grosso interrogativo che grava su questi ragazzi. A Fabriano si compì l'ultima loro impresa corsara. Da quella partita tutto un ciclo di campionato si è esaurito senza che l'Oece riassaporasse il magico gusto del successo in trasferta. Forse l'aver battuto l'Honky domenica ha esorcizzato l'astinenza, ha spezzato il ciclo della sfortuna indirizzando i neroverdi verso imprese più gloriose. Siamo ormai — della logica abbiamo già abusato parlando di questa squadra — alle chiavi interpretative, alle speranze basate sulla chiromanzia, sulla superstizione. Del resto chissà che proprio questa impalpabile legge, cui, in fondo in fondo, gli uomini di basket tutto fanno risalire, dai successi più esaltanti alle più indescrivibili figuracce, non faccia valere il suo peso...

Piero Trebiciani

SCI: SECONDA LIBERA A KITZBUEHEL

Vince Podborski Risorge Klammer

KITZBUEHEL — Il pronostico è stato rispettato in pieno e il canadese Steve Podborski ha vinto la libera dell'Hahnenkamm di Kitzbuehel dopo avere ottenuto il secondo posto il giorno prima nella gara di recupero della prova annullata a Morzine. La specialità regina dello sci ha così nuovamente il suo leader mentre è tornato definitivamente alla ribalta Franz Klammer, per anni dominatore incontrastato delle alte velocità, risorto quest'anno con i successo in val d'Isere e il secondo posto di ieri nella capitale austriaca dello sci, osannato da migliaia di tifosi.

Alle spalle dei due c'è terzo, come già il giorno precedente, Ken Read, infortunatosi l'anno scorso a Garmisch, dato quasi per perso allo sci ma tornato miracolosamente ad allenarsi solo in novembre per emergere ora tra i migliori.

Per la pattuglia azzurra composta da Giardini, Cornaz, Ghidoni e Mair anche ieri i 3510 metri del micidiale «Streif» si sono rivelati troppo complicati. Anche il bilancio di questa discesa libera di oggi non è infatti esaltante.

Il migliore è stato Cornaz («sul ripidissimo "steilhang" sono finito con uno sci sulla rete e me la sono vista davvero brutta») però solo 23.o, mentre Giardini ha chiuso la gara al 26.o posto. Ancora più indietro è finito l'altoatesino Michael Majr (28.o), che nonostante qualche linea di febbre ha voluto correre egualmente ottenendo qualche punto nella combinata.

La libera è infatti valida per la combinata con lo slalom di Bad Wiessee. L'ha vinta ovviamente il solito Phil Mahre (brillante quattordicesimo ieri) che consolida così ulteriormente la sua posizione in vetta alla classifica generale, certo ormai d'avere per il secondo anno consecutivo la Coppa del mondo in tasca. Ultimo degli azzurri (giunto al traguardo quasi stravolto dalle fatiche e dai rischi di questa libera) è il giovane Ghidoni, quarantesimo.

Oggi è di scena lo slalom.

CLASSIFICA LIBERA

1) Steve Podborski (Can) 1'57"24; 2) Franz Klammer (Aut) 1'57"78; 3) Ken Read (Can) 1'57"90; 4) Franz Heinzer (Svi) 1'58"; 5) Toni Buergler (Svi) 1'58"3; 6) Gerwin Resch (Aut) 1'58"5; 7) Harti Weirather (Aut) 1'58"22; 8) Leonhard Stock (Aut) 1'58"26; 9) Conradin Cathmen (Svi) 1'58"37; 10) Gerhard Pfaffenbichler (Aut) 1'58"43; 23) Mauro Cornaz 2'00"44; 26) Giuliano Giardini 2'00"53; 38) Michael Mair 2'1"83; 40) Alberto Ghidoni 2'2".

CLASSIFICA COPPA

1) Phil Mahre (Usa) Punti 197; 2) Ingemar Stenmark (Sve) 109; 3) Steve Podborski (Can) 94; 4) Andreas Wenzel (Lic) 85; 5) Joel Gaspoz (Svi) 62; 6) Peter Mueller (Svi) 60; 7) Franz Klammer (Aut) 59; 8) Harti Weirather (Aut) 58; 9) Erwin Resch (Aut) e Ken Read (Can) 56; 11) Toni Buergler (Svi) 51; 12) Marc Girardelli (Lux) 48; 13) Leonard Stock (Aut) 40; 14) Franz Gruber (Aut) 39; 15) Alexandre Zirov (Urss), Paolo De Chiesa (Ita) e Steve Mahre (Usa) 38.

IRRICONOSCIBILI I FRIULANI NELL'ANTICIPO DI ROMA

Disorganizzata la Tropic cede alla Stella Azzurra

Stella Azzurra-Tropic 93-77 (45-33)

STELLA AZZURRA: Masini 21, Rodà 7, Terry 14, Cardarelli, Pastore 2, May 22, Carraria 2, Gualco 15, Salvaggi 10, Caporuscio n.e. All. Benvenuti.

TROPIC UDINE: O. Savio 2, G. Savio 22, Rainis n.e. Lorenzon 23, Dentesano, Walter 16, Gobbo n.e. Lingelfelter 2, Fabbricatore 12, Delle Vedove.

ARBITRI: Maurizzi e Pigozzi di Bologna.

ROMA — Un incontro da dimenticare per Pressacco ed i suoi ragazzi quello giocato ieri, al Palazzetto dello sport contro la Stella Azzurra. Il punteggio di 93 a 77, dà l'esatta misura dell'abissale divario esistente tra le due formazioni schierate in campo.

Con un Walter inesistente (nel primo tempo solo quattro punti al suo attivo), un Lingelfelter infortunato, ed un arbitraggio non sempre equo, la Tropic ha dovuto cedere le redini dell'incontro alla modesta formazione romana. I primi minuti di gioco sono stati decisamente equilibrati, con le due squadre preoccupate più a controllarsi che a raccogliere punti.

Devono passare quasi otto minuti prima di vedere firmato un canestro dal fuoriclasse Walter, oggi in giornata davvero buia. Cammin facendo la Tropic si è appassita, aprendo ampi varchi all'offensiva romana, la quale macinava punti su punti prima con May (al termine dell'incontro il cartellino segnava 22 punti al suo attivo) poi con Masini (21 punti all'attivo). Alla micidiale macchina offensiva della Stella Azzurra, rispondeva solo qualche fugace affondo di Lorenzon (23 punti per lui) e del bravissimo Giampiero Savio, in giornata splendida. Tra un sospiro e l'altro, si chiude il sipario del primo tempo sul punteggio di 45 a 33 per i romani.

La ripresa è senza grosse novità. La Tropic è costretta a giocare solo per contenere il divario che al 3' è già pesante: 51-35. La formazione udinese, ormai appannata nelle idee e bloccata nei muscoli, ha creato le premesse di una balbuzie fatale un po' in tutti i settori della squadra. Al 10' 69-54, al 12' 73-54. La Stella non è stata grande ma ha giocato meglio, in maniera più determinata, più concreta, più serena: ha vinto ruotando attorno a May.

Daniele Ingegneri

LA TRIS MONTEBELLO OGGI ALL'IPPODROMO

Nel Premio del Chianti Hollins sfida Handily

Ritorno gradito della Tris Montebello oggi all'ippodromo. Dopo lunga assenza, il forno ippico a carattere locale si ripresenta sotto forma di serviziata, con quattordici cavalli al via. Corsa di minima, ma non per questo ... esente da interesse e curiosità e, fra l'altro, abbastanza aperta, il che è proprio quello che ci vuole per questo tipo di corse.

Nella nostra cernita abbiamo scelto tre cavalli per nastro: Arazzo, il rientrante Coglio, e Fattone fra i penalizzati. Fiodor, Minarda e Yake fra i partenti allo start. Speriamo bene.

Al centro del programma, comunque, un handicap ad invito con quasi quattro mioni per chi taglierà il traguardo per primo. Distanza il doppio chilometro allungato, contenderanno al lauto bersaglio, Hollins, Scaccomatto, Maribon, Livione, Provence e Handily, mezza dozzina di quini di buona levatura.

Senza scomodare Helenio Herrera, questo Premio del Chianti sembra essere nato sotto l'insegna di H H, ovvero Handily e Hollins, i due trottatori che, salvo imprevisti, dovrebbero farla da protagonisti.

Reduce da lussuosa prestazione, il biondo Handily punta ad immediata riconferma del suo eclatante stato di servizio. Il numero all'esterno di otti può peraltro recare pregiudizio a Handily che, in ogni caso, a percorso netto è da considerare un favorito evidente.

Hollins a contrastare l'alleato di Quadri. È reduce da prestazioni non troppo fortunate il figlio di Bourbon. Pribabile ha pagato la sua strenua opposizione ad Archie, domenica non è stato impiegato con tattica acconcia, ed è stato ancora sul punto di vincere. La forma c'è, indubbiamente, e Handily potrebbe perne le spese.

A corsa regolare, Handily e Hollins promettono scintille e oscurano a priori il resto del campo che pur conta sui velocissimi Maribon e Livione, sulla impresente Provence, e sul coriaceo ma troppo spesso pericoloso Scaccomatto.

Un'accoppiata che avrebbe avuto felice il «mago», H H per l'appunto, proprio così questo Premio del Chianti?

Cosa offre il contorno? Sarà senz'altro interessante seguire Akito Bi, alla resa di un nastro assieme ad Abesada Jet sul doppio chilometro, mentre un rinfrancato Adorgnano tenterà la fuga, come sarà interessante vedere altri «4 anni» impegnati sul miglio, dove debutterà Andrea Pisano, ma dove giocoforza saranno Audi, Androcio, Ado e Adro i protagonisti.

Nella «gentlemen», Fanaka potrebbe fare meglio di Kilian, Polacca e Chief di Iesolo, mentre la coppia Begliano e Briofite si fa nuovamente preferire a Biorn d'Ausa nell'episodio riservato ai puledri di «3 anni».

Nell'invito sul miglio, le maggiori possibilità vanno accordate ad Enzaran, poi, in chiusura, bel duello fra Bermanto e Germo, sempre sulla breve distanza.

Mario Germani

I nostri favoriti

Premio del Rosatello: Fanaka, Kilian, Polacca.
Premio del Borgogna: Akito Bi, Adorgnano, Abesada Jet.
Premio del Grignolino: Audi, Androcio, Ado.
Premio della Valpolicella: Begliano, Briofite, Biorn d'Ausa.
Premio della Vernaccia (Tris Montebello): Pronostico base: 14) Arazzo. 3) Fiodor. 2) Minarda. Aggiunte sistemistiche: 12) Covolo. 4) Yake Dake. 13) Fattone.
Premio del Chianti: Hollins, Handily, Maribon.
Premio del Chiaretto: Enzaran, Redoro, Araldo.
Premio del Bardolino: Bermanto, Germo, Ispano.

■ PUGILATO — Giuseppe Martinese è stato designato sfidante ufficiale di Patrizio Oliva per il titolo italiano dei superleggeri. Oliva metterà precedentemente in palio volontariamente il titolo contro Bruno Simili il 4 febbraio a Napoli.

Oggi a Trieste

CALCIO
Serie C1
TRIESTINA - MANTOVA, stadio «Grezar», ore 14.30.
Promozione
PONZIANA - SPAL CORDOVADO, via Flavia, ore 14.30.
Prima categoria
VESNA - SAN CANZIAN, Santa Croce, ore 14.30; PORTUALE - MUGGESANA, campo neutro San Pier d'Isonzo, ore 14.30; SOVRANA - ISONZO TURRIACO, San Sergio, ore 14.30; FORTITUDO - SAN GIOVANNI, Muggia, ore 14.30.
Seconda categoria
OPICINA - DOMIO, via Alpini, ore 14.30; ZARJA - OLIMPIA, Basovizza, ore 14.30; BREG - LIBERTAS, San Dorligo della Valle, ore 14.30; CAMPANELLE - PRIMORJE, Campanelle, ore 14.30; C.G.S. - ROIANESE, Villaggio del pescatore, ore 14.30; CAMPI ELISI PRISCO - SAN MARCO SISTIANA, Domio, ore 14.30; STOCK - OPICINA SUPERCAFFE', viale Sanzio, ore 14.30; KRAS - ZAULE, Trebiciano, ore 14.30.
Allievi regionali
DOMIO - PRO GORIZIA, Domio, ore 10.30; OPICINA SUPERCAFFE' - COSTALUNGA, Santa Croce, ore 10.30; SAN GIOVANNI - PRIMORJE, viale Sanzio, ore 10.30; MUGGESANA - GIARIZZOLE, Muggia, ore 10.30; PORTUALE - UDINESE, Prosecco, ore 10.30; CHIARBOLA - MONFALCONE, Villaggio del pescatore, ore 10.30.
Giovanissimi regionali
TRIESTINA - CHIARBOLA, Guardiella, ore 10.30.
BASKET MASCHILE
Serie D
DUEFFE TRIESTE - SILE TREVISO, palasport, ore 15.
Promozione
BARCOLANA - CUS TRIESTE, via della Valle ore 11; SCOGLIETTO - ZAMBONI & SCHERIANI, via dello Scoglio, ore 11; KONTOVEL - ANTONUCCI, Contovello, ore 11.
BASKET FEMMINILE
Serie A2
ALABARDA - THERMAL ABANO, palasport, ore 17.30.
PROMOZIONE
JUVENTUS - ITALMONFALCONE, via della Valle, ore 15; JOHN UNDER - WEEK END CHIARBOLA, via della Valle, ore 19; PALL. MUGGIA - FARI GORIZIA, palestra di Muggia, ore 11.
PALLAMANO
Serie A
SASSON - WAMPUN TERAMO, palasport, ore 11.
Serie B femminile
LATTE CARSO - CAMERANO, Aurisina, ore 10.
IPPICA
Corse al trotto all'ippodromo di Montebello. Inizio della riunione alle ore 14.
RUGBY
Serie C2
FIAMMA TRIESTE - CUS UDINE, San Luigi, ore 14.30.

COPPA DEL MONDO

Fondo: Vanzetta 17.o

LE BRASSUS — Lo statunitense Bill Koch ha vinto la 15 chilometri di Le Brassus, seconda prova della Coppa del mondo di fondo. Con il tempo di 40'3" ha preceduto gli svedesi Thomas Wassberg (40'13") e Benny Kohlberg (40'23"). Il migliore degli azzurri è stato Vanzetta che si è classificato 17.o ad oltre un minuto dal vincitore.

BASKET MINORE
Serie C 1

Jadran-Canella	**94-85**
Lido-Codroipo	**74-100**

Serie C 2

Spilimbergo-Cittadella	**80-84**

Maria Canins rivince nella Millegrobbe

LAVARONE — Il sovietico Borodavko è al primo posto dopo le prime due tappe della Millegrobbe. La tappa di ieri è stata vinta dal connazionale Pankov. In campo femminile successo bis della cortinese Maria Bonaldi Canins, che così è anche prima in classifica generale. Da segnalare che in campo maschile c'è stato il piazzamento al secondo posto di Patrizio Deola, quarto in classifica generale, preceduto da Tullio Piazzi; settimo è Renzo Chiocchetti.

SI DECIDE AL MADISON SQUARE GARDEN

«Masters»: finale Lendl-Gerulaitis

NEW YORK — Ivan Lendl incontrerà Vitas Gerulaitis nella finale del «Masters» di tennis, in programma oggi al Madison Square Garden.

Vitas Gerulaitis si è qualificato battendo il suo compatriota Eliot Teltscher in tre set, col punteggio di 7-5, 4-6, 6-2.

Invitato dell'ultima ora (grazie al forfeit di Bjorn Borg), in netto progresso di forma, Gerulaitis ha così completato un eccellente torneo, in cui ha ceduto soltanto ad un avversario, Ivan Lendl, nell'incontro di apertura.

Gerulaitis è ormai un campione definitivamente ritrovato dopo un lungo e sfortunato periodo in cui aveva dovuto superare vari guai fisici. Nell'incontro di ieri il biondo tennista di origine lettone, ha mostrato nuovamente la sua già proverbiale vivacità, il suo estro, facendo leva su un gioco al volo impeccabile.

La seconda semifinale dei «Masters», ritenuta virtuale finale per i nomi dei due protagonisti, ha forse fornito la maggiore delusione del torneo. Ivan Lendl ha battuto John McEnroe in due set e con l'eloquente punteggio di 6-4, 6-2.

Lo statunitense è stato l'ombra di sé stesso, mentre il cecoslovacco ha giocato il miglior incontro di questo torneo. Per McEnroe due valide giustificazioni: lo stiramento (leggero) che ha accusato e sopportato alla coscia sinistra, e la bravura del suo avversario.

BASEBALL E SOFTBALL

Oggi in assemblea

L'annuale assemblea regionale delle società di baseball e di softball del Friuli - Venezia Giulia si svolgerà oggi a Prosecco con inizio alle ore 10. All'ordine del giorno figurano, fra gli altri, i seguenti punti: attività agonistica, per il 1982, «Giochi della Gioventù», comunicazioni della Commissione tecnici, arbitri, classificatori e della Commissione tecnica arbitrale regionale della zona due.

Hockey pista: crolla la Triestina

SERIE A

Stern Pordenone	**6**
Monza	**3**

STERN PORDENONE: Parasucco, Dall'Acqua, Kössler 1, Kalik, Meroni 1, Toffolon 4, Cunha, Vanzo, Pellegrini, Battistella.
MONZA: Citterio I, Citterio II, Casiraghi 1, Franchi, Villani 1, Pardini, Merenda, Frangini, Serra 1, Biava.
ARBITRO: Bassi di Lodi.

PORDENONE — Una Stern in palla per tre quarti di partita ha avuto facilmente ragione del Monza. La partita si è subito messa bene per i pordenonesi che già a 2'15" sono passati in vantaggio con Toffolon e hanno raddoppiato a 6'3" sempre con lo stesso giocatore. Sono passati ancora pochi minuti e all'11'52" Kössler, con un tiro in diagonale , ha portato a tre le reti per la propria squadra.

Da quel momento la Stern si è un po' seduta e a 12'13" il monzese Casiraghi ha accorciato le distanze. Nella ripresa la Stern, che ha subito ancora una rete a 8'41" a opera di Villani, ha cominciato a macinare gioco e si è portata sul 6-2

R. C.

RISULTATI

Castiglione-Bassano	**2-3**
Viareggio-Corradini	**1-6**
Forte dei Marmi-Breganze	**4-4**
Valdagno-Giovinazzo	**3-3**
Novara-Paloma Gorizia	**9-2**
Stern Pordenone-Monza	**6-3**
Lodi-Vercelli	**7-4**

POULE PROMOZIONE

Modena	**8**
Radio Telex	**4**

MODENA: Palmieri, Prandini, Baraldi 1, Garetti 4, Papotti 1, Pellicciari, Pontiroli, Marmugi, Dallari 2, Lucchini.
TRIESTINA RADIO TELEX: Strimali, Palusa, Bono 1, Sicignano 1, Perok, Prinz, Cerneca 2, Schinaia, De Santis.
ARBITRO: Chiti di Follonica.

MODENA — Monologo della Expo Modena in uno scontro diretto fra nobili decadute. Erano infatti di fronte l'Amatori e la Triestina che hanno militato per tanti anni in A vincendo anche scudetti. Relegate in questa poule promozione l'Expo ha chiaramente dimostrato di poter puntare al secondo posto dietro il favoritissimo Roller Monza, mentre la Triestina ha definitivamente abdicato, proprio sulla pista modenese, alle residue chance di promozione.

Solo nel finale la compagine alabardata è riuscita ad accorciare e quindi a rendere meno pesante una sconfitta che al quarto d'ora della ripresa era addirittura un cappotto (0-7). Chiaro quindi che in pratica non c'è mai stata partita, visto che i modenesi sono andati in vantaggio dopo soli 30" di gioco.

In ultima analisi la gara può essere servita all'allenatore Prinz solo in proiezione futura per provare giovani fra cui Cerneca e Bono.

Luigi Mattiello

POULE RETROCESSIONE

Pistoia	**9**
Ferroviario	**5**

PISTOIA: Ballati, Merlini 3, Mencarelli, Saracini, Bardelli 2, Bagni 1, Del Serra 1, Bigagli 2, Domenicali, Lunardi.
FERROVIARIO: Cartago, Susich 1, Lodi 3, Vigoriti, Marinuzzi 1, Martellani, Biasizzo.
ARBITRO: Umiltà di Reggio Emilia.

PISTOIA — Il risultato finale è maturato negli ultimi 8 minuti: fino al 15' del secondo tempo, infatti, i triestini avevano mantenuto il ritmo delle alterne segnature; anzi erano stati gli ospiti a iniziare le marcature al 13' del primo tempo con Susich ed erano andati ancora in vantaggio con Lodi dopo il temporaneo pareggio di Bigagli per i locali.

I triestini scesi a Pistoia con una panchina ridotta rispetto ai bianconeri locali, che contavano dieci giocatori, hanno mancato alcune ottime occasioni come al 25' del primo tempo quando Lodi e Vigoritti, soli davanti al portiere, sono riusciti a non segnare.

La partita a tratti è stata nervosa. Da segnalare un lieve incidente di gioco al 19' del primo tempo quando Lodi è stato colpito da una palla di striscio alla fronte. Marinuzzi ha collezionato 5 minuti di sospensione e 2' Domenicali.

Benito Barni

Continuaz. dalla 13.a pagina

CASA MIA vende Severo seminuovo 2 stanze soggiorno cucinino bagno poggiolo confort vista libera. XXX Ottobre 3 68858. 647/22

CASA MIA vende Villa Revoltella in lussuosa palazzina panoramicissimo rifinitissimo stanza, stanzetta, cucina, abitabile servizio terrazza, garage. XXX Ottobre 3 68858. 647/22

CASA MIA vende zona Burlo seminuovo soleggiatissimo stanza soggiorno cucinino bagno poggiolo confort. XXX Ottobre 3, 68858. 647/22

CASA MIA vende zona VIALE 3 stanze, cucina, servizi separati piano alto senza ascensore, altro SEVERO stanza, stanzetta, cucina, servizio XXX OTTOBRE 3 68858. 647/22

CASETTA ristrutturata zona Sagrado 55.000.000. Grimaldi 0481/45283. 1000/22

CASETTA paraggi Montebello ottime condizioni prezzo occasione vendesi immobiliare Mariapia Corso Italia 7 telefono 68111 mattino. 270/22

CENTRALE 2 stanze, soggiorno, cucinino, tutti comfort vendesi tel. 53403. 265/22

CONSORZIO Gestione Servizi vende SISTIANA in zona verde, villini nuovi signorili, salone, cucina, tre camere, tavernetta, giardino, box. Mutuo approvato, grezzo vantaggioso, esente mediazione. Tel. 62043. 17/22

CONSORZIO vende LAZZARETTO Vecchio in stabile signorile, saloncino, due camere, cucina abitabile, bagno. Tel. 62043. 17/22

CONSORZIO vende SARA DAVIS come primingresso appartamento panoramico con mansarda, saloncino, due camere, salotto, ampie terrazze, GIARDINO proprio, garage. Tel. 62043. 17/22

CONSORZIO vende MUGGIA, recente panoramico, adatto anche ufficio, 4 stanze, servizi, terrazze. Tel. 62043. 17/22

CONSORZIO vende inizio SEVERO, signorile recente, adatto anche ufficio, salone, tre matrimoniali, cameretta, cucina abitabile, servizi. Tel. 62043. 17/22

CONSORZIO vende CORONEO, ultimo piano, luminoso, tre stanze, stanzetta, cucina, tinello, poggioli. Tel. 62043. 17/22

CORSO Italia, 80 mq libero, palazzo signorile, II p, ascensore, riscaldamento autonomo, vendesi. Tel. 766676. 19/22

CORTINA panoramicissimo salone, 3 stanze, due servizi, 350.000.000. San Vito, prontingresso, soggiorno, 1-2 camere da 112.000.000. Mutuo approvato fino al 60%. Tel. 0435/2697, 040/816575. 6/22

DOLOMITI fronte lago in costruzione soggiorno, 2 camere, servizi, 20.000.000 contanti rimanenza dilazionata avanzamento lavori. Tel. 0435/2697. 6/22

DOMUS libero uso UFFICIO zona Stazione: tre stanze, stanzetta, servizi. Tel. 69210. 1/22

DOMUS centralissimo in casa d'epoca, ultimo piano: saloncino, due stanze, cucina, toilette. Tel. 61763. 1/22

DOMUS recente centrale vicinanze viale Miramare: saloncino, tre stanze, stanzetta, cucina, doppi servizi, poggiolo, cantina, moderni comfort. PREZZO INTERESSANTE. Tel. 69210. 1/22

DOMUS zona Rossetti recente: salone, tre stanze, cucina, doppi servizi, poggioli, moderni comfort. PREZZO INTERESSANTE. Tel. 61763. 1/22

DOMUS Strada di Fiume appartamento nuovissimo mq 114: salone, due stanze, cucina, doppi servizi, ripostigli, poggiolo. Possibilità mutuo trasferibile tasso 14%. PREZZO INTERESSANTE. Tel. 69210. 1/22

DOMUS condizioni perfette CASETTA su due piani con giardino e box auto: soggiorno, tre stanze, cucina, bagno, poggiolo, cantinetta. Possibilità mutuo trasferibile oppure permuta. Tel. 61763. 1/22

DOMUS recente VILLA panoramicissima posizione dominante vicinanze Grignano, mq 160 abitabili, terrazze, taverna, garage, giardino. Tel. 69210. 1/22

DOMUS zona verde Opicina VILLA al grezzo, panoramica, particolare disposizione architettonica, ampi porticati, terrazze, taverna, garage, giardino, mq 220 abitabili. Tel. 61763. 1/22

DOMUS prima entrata Muggia MONOVANO ammobiliato, mutuo agevolato tasso 15%. Tel. 69210. 1/22

DOMUS prima entrata piano alto San Giovanni Inferiore: saloncino, due stanze, cucina, bagno, ripostiglio, poggiolo, garage. Tel. 61763. 1/22

DOMUS prima entrata Scorcola appartameto panoramicissimo con taverna e giardino proprio, accessori particolari, rifiniture extrasignorili, terrazze, box auto. Trattative riservate. Tel. 69210. 1/22

DOMUS recentissimo signorile via dell'Eremo: salone, tre stanze, cucina, doppi servizi, poggioli, box auto. Tel. 61763. 1/22

DOMUS iniziata costruzione via Gambini: saloncino, matrimoniale, cucina abitabile, bagno, ripostiglio, poggiolo, garage, riscaldamento autonomo. Prenotazioni, visione plastico. Tel. 69210. 1/22

DOMUS iniziata costruzione via Gambini: salone, due stanze, cucina abitabile doppi servizi, ripostiglio, poggiolo, garage, riscaldamento autonomo. Possibilità grandi terrazze, giardino. Tel. 61763. 1/22

DOMUS panoramico TERRENO costruibile mq 2000, posizione collinare vicinanze Muggia. Tel. 69210. 1/22

DOMUS Trebiciano terreno costruibile con PROGETTO APPROVATO per casetta su due piani con giardino e box auto. Tel. 61763. 1/22

DOMUS appartamenti AFFITTATI centrali di mq 110-150 in casa d'epoca. 20.000.000. Tel. 69210. 1/22

DOMUS vicolo Castagneto LOCALE affittato con servizio. 16.000.000. Tel. 61763. 1/22

DOMUS zona Stazione LOCALE affittato. 16.000.000. Tel. 61763. 1/22

DOMUS zona D'Annunzio LOCALE affittato. 20.000.000. Tel. 69210. 1/22

DUINO Edilrex ultima vendita ville a schiera da mq 200 con giardino, riscaldamento indipendente, rifiniture signorili. Informazioni 0481/45441 ore ufficio. 050509/22

EDIFICIO A PIANO UNICO di mq 110, altezza m 3.50, su terreno d'angolo di mq 3.80, massima convenienza sito in via Giardini (Servola) da adibire a VILLETTA - VANI COMMERCIALI - UFFICI - LOCALI VARI interno al grezzo, esterno finito. L. 88.000.000 vende impresa, telefono 943249. 520/22

GABETTI vende appartamento libero zona Rossetti, cucina, 3 stanze, servizi, poggiolo, ottima vista, minimo contanti lire 20.000.000. Tel. 764664. 050517/22

GABETTI vende appartamento libero da ristrutturare, mq 120. Tel. 764664. 050517/22

GABETTI vende magazzino libero h 4.20, zona periferica. Tel. 764842. 050517/22

GABETTI vende zona Scoglietto appartamento luminoso, cucina, 2 stanze, bagno, ripostiglio, poggiolo, cantina. L. 14.000.000 minimo contanti rimanenza mutuo casa GABETTI. Tel. 764664. 050517/22

GABETTI vende via Foscolo appartamento luminoso, cucina, soggiorno, 2 stanze, servizi. L. 12.000.000 minimo contanti rimanenza mutuo casa GABETTI. Tel. 764842. 050517/22

GABETTI vende zona CORONEO appartamento 2 stanze, cucina, servizi. L. 10.000.000 minimo contanti rimanenza mutuo casa GABETTI. Tel. 764842. 050517/22

GABETTI vende GIARDINO PUBBLICO appartamento soggiorno, stanza, cucina, bagno. L. 10.000.000 contanti rimanenza mutuo casa GABETTI. Tel. 764664. 050517/22

GABETTI vende VICO appartamenti luminosi varie grandezze, possibilità mutuo casa GABETTI. Tel. 764664. 050517/22

GABETTI vende zona UNIVERSITÀ appartamento composto da cucina, soggiorno, stanza, bagno, riscaldamento centrale. Lire 31.000.000, possibilità mutuo casa GABETTI. Tel. 764842. 050517/22

GENERALE FONDIARIA periferica libera casetta parzialmente ristrutturata 3 camere tinello cucinino servizi giardino 55.000.000. Tel. 631013. 15/22

GENERALE FONDIARIA adiacenze via Udine stabile d'epoca soggiorno 2 camere cucina servizio ripostiglio 26.500.000. Tel. 631036. 15/22

GENERALE FONDIARIA centralissimo libero in signorile stabile d'epoca soggiorno 4 camere cucina doppi servizi ascensore centralnafta. Possibilità mutuo. Tel. 631013. 15/22

GENERALE FONDIARIA via Coroneo libero ideale uso ufficio soggiorno 2 camere cucina servizi cantina soffitta autoriscaldamento 77.000.000. Tel. 631036. 15/22

GENERALE FONDIARIA viale D'Annunzio libero recente panoramico salone 3 camere cucina doppi servizi centralnafta ascensore 128.000.000. Tel. 631013. 15/22

GENERALE FONDIARIA adiacenze piazza Garibaldi libero stabile decoroso soggiorno 2 camere cucina servizi. Facilitazioni. Tel. 631036. 15/22

GENERALE FONDIARIA via Carducci stabile d'epoca soggiorno 3 camere cucina doppi servizi ripostiglio ascensore centralnafta 58.000.000. Tel. 631013. 15/22

GENERALE FONDIARIA adiacenze via Scomparini recente buono stato camera tinello angolo cottura servizi ripostiglio cantina centralnafta 24.000.000. Tel. 631013. 15/22

GENERALE FONDIARIA semiperiferico libero recentissimo ottimo stato soggiorno 2 camere cucina servizi balconi 88.000.000. Tel. 631036. 15/22

GENERALE FONDIARIA adiacenze piazza Scorcola libero ristrutturato 2 camere soggiorno angolo cottura doppi servizi ripostiglio riscaldamento autonomo 55.000.000. Tel. 631013. 15/22

GENERALE FONDIARIA via S. Michele libero da ristrutturare soggiorno 3 camere cucina servizi 45.000.000. Tel. 631036. 15/22

GENERALE FONDIARIA Borgo Teresiano libero locale di circa 350 mq sito al 1.o piano composto da sala vendita uffici magazzino trattative riservate. Tel. 631013. 15/22

GENERALE FONDIARIA centrale libero in prestigioso stabile d'epoca salone 2 soggiorni 4 camere cucina doppi servizi terrazzo vista mare. Trattative riservate. Tel. 631036. 15/22

GENERALE FONDIARIA centralissimo libero in signorile stabile d'epoca salone 6 camere cucina tripli servizi autoriscaldamento 162.000.000. Tel. 631036. 15/22

GENERALE FONDIARIA via della Guardia mansarda ristrutturata 2 camere cucina servizi 12.500.000. Tel. 631036. 15/22

**GENERALE FON

Continuaz. dalla 15.a pagina

IMMOBILIARE CIVICA - vende S. GIOVANNI - in palazzina nuova, stanza, soggiorno, cucinino, bagno, terrazza, cantina, posteggio macchina, mutuo accordato, S. Lazzaro 10, tel. 61712. 222/22

IMMOBILIARE CIVICA - vende D'ANNUNZIO - ATTICO, nuovo, stanza, soggiorno, cucina, bagno, 30 mq terrazza, centralnafta, ascensore, S. Lazzaro 10, tel. 61712. 222/22

IMMOBILIARE CIVICA - vende OCCASIONISSIMA, Marco POLO costruzione decennale - occupato, 3 stanze, cucina, bagno, poggiolo, centralnafta, ascensore, 31.000.000, S. Lazzaro 10, tel. 61712. 222/22

IMMOBILIARE CIVICA - vende Giardino PUBBLICO - appartamento 5 stanze, cucina, bagno, poggiolo, riscaldamento, S. Lazzaro 10, tel. 61712. 222/22

IMMOBILIARE CIVICA - vende DREHER - panoramico, 2 stanze, cucina, bagno, poggiolo, centralnafta, ascensore, S. Lazzaro 10. Tel. 61712. 222/22

IMPRESA CONTI & FEDRIGO pronta consegna ultimi piani con mansarda complesso Soncini; quota contante minima agevolazioni pagamento. Tel.43584. 233/22

IMPRESA CONTI & FEDRIGO corso costruzione Pucino splendida villa 550 mq con caratteristiche di particolare pregio; giardino 3000 mq dominante il porticciolo di Grignano; trattative riservate. Tel. 43584. 233/22

M. C. P.
VIA S. FRANCESCO 9
le migliori
Carte da parati e moquettes
Rivestimenti speciali per bagni: sugheri da parete e pavimento. Tessuto-spugna speciale per pareti, rivestimenti vinilici, rivestimenti metallizzati e tipo radica, moquette speciale per bagno.

IMPRESA CONTI & FEDRIGO corso costruzione Sistiana bellissima villa 260 mq con finiture tipicamente carsiche; giardino 900 mq dominante la grande dolina. Tel. 43584. 233/22

IMPRESA CONTI & FEDRIGO corso costruzione Duino villini accostati vista mare in una residenza di prestigio a prezzi estremamente contenuti. Tel. 43584. 233/22

IMPRESA COSTRUZIONI vende periferico panoramico salone 2 camere cucina servizi taverna box Iva 2% 116.000.000 mutuo compreso. Tel. 631013.

IMPRESA vende appartamenti in palazzina zona Domio. Tel. 827636 ore 18-19. 219/22

IPI vende nel verde del Tarvisiano: soggiorno, 2 camere, servizi 128.000.000 massimo comfort (complesso dotato di: piscina, tennis, centro commerciale, palestra). Ottimo investimento. Facilitazioni. Telefonare Padova 049/662788.

LIBERO viale Miramare casa signorile saloncino, bistanze, stanzetta, bagno wc separato cucina ripostiglio armadi muro riscaldamento ascensore vendo. Tel. lunedì pomeriggio 761149. T.A. 56/22

ati

RETE NAZIONALE

PARTENZE

da Ronchi per:	Partenze	Arrivi
Alghero	07.00	12.25
Bari	07.30	13.50
	11.40	18.30
	19.35	22.45
Brindisi	11.40	18.15
	19.35	22.45
Cagliari	07.30	11.45
	11.40	16.50
	19.35	23.59
Catania	07.30	10.40
	11.40	14.45
	19.35	23.30
Genova	14.10	19.05
Lametia Terme	07.30	10.35
Lampedusa	07.30	12.25
Milano	07.00	07.50
	14.10	15.00
Napoli	07.30	10.25
	11.40	16.55
	19.35	00.10
Olbia	07.00	13.05
Palermo	07.30	10.30
	11.40	15.30
Pantelleria	07.30	12.15
Reggio Calabria	11.40	15.00
Roma	07.30	08.35
	11.40	12.45
	19.35	20.40
Trapani	07.30	14.10

ARRIVI

per Ronchi da:	Partenze	Arrivi
Alghero	07.20	11.00
	17.10	22.10
Bari	07.00	11.00
	14.30	18.55
	19.10	22.10
Brindisi	07.00	11.00
	18.55	22.10
Cagliari	07.00	11.00
	14.10	18.55
	19.00	22.10
Catania	06.45	11.00
	15.25	18.55
	18.15	22.10
Genova	10.00	13.30
Lametia Terme	07.15	11.00
	17.45	22.10
Lampedusa	13.00	22.10
Milano	12.40	13.30
	21.40	22.30
Napoli	07.05	11.00
	17.55	22.10
Olbia	07.25	11.00
	18.10	22.10
Palermo	06.55	11.00
	14.15	18.55
	19.05	22.10
Pantelleria	12.50	18.55
Reggio Calabria	07.40	11.00
	15.45	18.55
Roma	09.50	11.00
	17.45	18.55
	21.00	22.10
Trapani	14.50	18.55

LIGNANO affare privato vende lussuoso appartamento fronte mare possibilità mutuo. Tel. 231644, 0431-73136. 620/22

LOCALE 4 fori zona forte passaggio vendesi Spaziocasa. Tel. 64266. 6/22

LORENZA vende: Giulia mq 75, 3 stanze, cucina, bagno, wc, autoriscaldamento, 42.000.000; altro: Manzoni, cucina 2 stanze, wc 25.000.000; altro: S. Marco, stanza, cucina wc 15.000.000; altro: XX Settembre soffitta 2 stanze, cucina, wc 14.000.000. Tel. 734257.

LORENZA vende: nuova costruzione zona Conti bellissimi appartamenti salone 2-3 stanze, cucina, doppi servizi, possibilità attico visione progetto via Toro 4, tel. 734257.

MAGAZZINO piccolo vuoto zona S. Vito vendesi. Tel. 567516. 596/22

MAGAZZINO Raffaello Sanzio 730 mq vendesi. Tel. 631792 Immobiliare Bonzanini. 231/22

MONFALCONE AGENZIA ALFA vende periferia Cervignano nuova villa 3000 mq terreno, 41807. 36/22

MONFALCONE AGENZIA ALFA vende Gradisca nuovo appartamento 80 mq in palazzina 4 famiglie. Grande garage. 41807. 36/22

MONFALCONE AGENZIA ALFA vende Turriaco grande villa con giardino. Altra in costruzione 120 mq consegna primavera '82. 41807. 36/22

MONFALCONE AGENZIA ALFA vende Gorizia appartamenti in palazzina 2-3 letto. Mutuo 11%. 41807. 36/22

MONFALCONE AGENZIA ALFA vende appartamento ultimo piano 110 mq garage. 41807. 36/22

MONFALCONE AGENZIA ALFA vende in Residence nuova costruzione appartamenti 2-3 camere. 41807. 36/22

MONFALCONE AGENZIA ALFA vende Ronchi nuovo appartamento 80 mq. Entrata indipendente 41807. 36/22

MONFALCONE AGENZIA ALFA vende nuova mansarda 2 letto soggiorno cucinino bagno 47.000.000. Mutuo concesso 20.000.000. 41807. 36/22

MONFALCONE Immobiliare VITTORIA vende mansarda 3 letto con garage 85.000.000. Telef. 41569. 27/22

MONFALCONE Immobiliare VITTORIA vende nuovi 2, 3 letto rispettivamente 65.000.000., 75.000.000 con mutuo concesso 11.40%. Telef. 41569. 27/22

MONFALCONE Immobiliare VITTORIA vende periferia terreni edificabili. Telef. 41569. 27/22

MONFALCONE via Garibaldi vendesi appartamenti locati varie dimensioni dai 10.000.000 ai 20.000.000. Geom. Leone e Paoletti, tel. 45122 ore 18-19. 30/22

MONFALCONE (viale San Marco) libero luminoso 90 mq circa possibilità mutuo. Grimaldi 0481-45283. 1000/22

MONFALCONE (via Duca d'Aosta) 110 mq più box 56.500.000. Grimaldi 0481-45283. 1000/122

MONFALCONE libero recente circa 85 mq prezzo interessante. Grimaldi 0481-45283. 1000/22

MONFALCONE attico libero con ampie terrazze prezzo interessante. Grimaldi 0481-45283. 1000/22

MONFALCONE villetta con giardino consegna primavera saloncino 3 camere cucina doppi servizi cantina taverna box. Possibilità modifiche. Tel. 040-631013. 15/22

MUGGIA parte di bivilla in costruzione salone 4 camere cucina doppi servizi cantina box giardino. Splendida vista golfo. Tel. 631036. 15/22

MUGGIA appartamento camera bagno soggiorno zona cottura vendesi. «La Chiave», Muggia, tel. 272725, pomeriggi. 581/22

MUGGIA magazzino centrale 25 mq vendesi. «La Chiave», viale XXV Aprile 15/3 Muggia, tel. 272725, pomeriggio. 581/22

MUGGIA appartamento bellissimo 100 mq su due piani vendesi. «La Chiave», Muggia tel. 272725, pomeriggio. 581/22

OCCUPATO 50 mq 2 stanze cucina bagno 2 poggioli riscaldamento ascensore facilità posteggio casa di 12 anni vendesi. Scrivere a Publikompass cassetta 25/B, 34100 Trieste. T.A. 64/22

PARAGGI HORTIS in stabile d'epoca VENDONSI ad ottimo prezzo: mansarda III piano ristrutturata come nuova 2 stanze cucina bagno riscaldamento. Appartamento II piano da restaurare 2 stanze stanzetta cucina wc. Telefonare Immobiliare Argo 768163. 217/22

PICCARDI palazzina avanzata costruzione con appartamenti due tre quattro stanze cucina, cucinino esposizione ottimale, riscaldamento autonomo metano rifiniture a scelta. Box. Vende direttamente impresa, dalle ore 16, tel. 941308. 443/22

PRESSI Università vendesi libero due stanze, cucina, ripostiglio, servizi centralnafta ascensore. Tel. 572069, ore 10-18. 271/22

PRIMO ingresso Muggia appartamento panoramico da rifinire mq 100, vendo. Tel. 274309. 133/22

PRIVATAMENTE vendesi appartamento recente tre stanze cucinino bagno poggiolo box. Tel. 818032. 422/22

PRIVATO vende appartamento composto da salone matrimoniale cucina bagno e gabinetto mq 70 più cantina, completamente restaurato, casa d'epoca, riscaldamento autonomo a metano piano basso zona tranquilla, paraggi centro. Esclusi intermediari. Tel. 53357, solo pomeriggi. 266/22

PRIVATO vende a privato appartamento libero centralissimo restaurato tutti conforts mq 80 circa. Tel. 60285. 630/22

PRIVATO vende appartamento recente libero conforts esentasse, inintermediari. Tel. 51738. 590/22

PRIVATO vende attico libero 145.000.000 trattabili quattro stanze saloncino cucina doppi servizi ripostiglio vista maremonte soleggiatissimo zona verde Roiano. Telefonare 421510, tutta domenica, altri giorni dopo le 21. 613/22

PRIVATO vende Sistiana appartamento in villa 130 mq garage 60 mq giardino proprio, tel. 208707. 260/22

PRIVATO vende zona Scorcola-Cologna recente panoramico centrale ascensore due stanze soggiorno cucina veranda poggiolo cantina. Tel. 577087. 636/22

PRIVATO vende Campanelle camera cucina soggiorno bagno ripostiglio poggiolo riscaldamento centrale. Telefonare 826298. 633/22

PRIVATO vende libero zona Marina ultimo piano appartamento 100 mq in casa epoca restaurata 3 stanze cucina doccia wc L. 37.000.000. Scrivere a Publikompass n. 19-B, 34100 Trieste. 24/22

PRIVATO vende Roiano cucina due stanze servizi. Telefonare ore pasti 910854. 588/22

PRIVATO vende Servola recente libero camera cucina bagno ripostiglio poggiolo centralnafta ascensore. Tel. 816263 mattino. 533/22

QUADRIFOGLIO PASSO GOLDONI 2, TEL. 772737, 764317, orario 8.30-12.30, 14-18, palazzo signorile centro città grande mansarda da ristrutturare libera. 12/22

QUADRIFOGLIO NALDINI seminuovo cucinino, 2 stanze, bagno, soffitta, terrazza, box. 764317. 12/22

QUADRIFOGLIO MOLINO A VENTO Pied-à-terre recentissimo, spazioso 41 mq. 772737. 12/22

QUADRIFOGLIO PONZANINO piano alto, panoramico, camera, cucina, servizio, ripostiglio. 764317. 12/22

QUADRIFOGLIO PIANCAVALLO modernamente arredato appartamentino 50 mq, piscina condominiale. 772737. 12/22

QUADRIFOGLIO orario 8.30-12.30, 14-18. S. VITO mansarda rimodernata, cucina, 2 stanze, servizio, doccia. 764317. 12/22

QUADRIFOGLIO adiacenze SEVERO zona tranquilla, recente appartamento 60 mq, luminosissimo. 772737. 12/22

QUADRIFOGLIO MIONI cucina, soggiorno, 2 stanze, bagno, cantina, poggiolo. 764317. 12/22

QUADRIFOGLIO ROIANO soleggiato 70 mq III piano recente. 772737. 12/22

QUADRIFOGLIO DE AMICIS saloncino, matrimoniale, cucina, servizi, poggiolo. 764317. 12/22

QUADRIFOGLIO orario 8.30-12.30, 14-18. S. VITO ottime condizioni cucinino, tinello, 2 stanze, bagno, cantina, poggioli, prezzo interessantissimo. 772737. 12/22

QUADRIFOGLIO MURAGLIONE casetta modesta totali 60 mq prezzo interessantissimo. 764317. 12/22

QUADRIFOGLIO MAZZINI monolocale piccolo da ristrutturare adatto anche deposito. 772737. 12/22

QUADRIFOGLIO GRADO CITTÀ GIARDINO monolocale recentissimo perfettamente arredato, piscina condominiale. 764317. 12/22

QUADRIFOGLIO SOLITRO perfetto cucinotto, tinello, 2 stanze, bagno, cantina, poggioli. 772737. 12/22

QUADRIFOGLIO orario 8.30-12.30, 14-18. SANZIO ingresso, cucina abitabile, 2 camere, bagno, ripostiglio, poggioli. 764317. 12/22

QUADRIFOGLIO CARSO alloggio in casetta ristrutturata 75 mq, giardinetto proprio, box. 772737. 12/22

QUADRIFOGLIO zona INGROSS seminuovo cucina, 3 stanze, bagno, terrazza, posto auto. 764317. 12/22

QUADRIFOGLIO zona Commerciale panoramico appartamento 75 mq da ripristinare. 772737. 12/22

QUADRIFOGLIO VIALE decoroso soggiorno, stanza, cucina, servizi, ripostiglio, soffitta. 764317. 12/22

QUADRIFOGLIO orario 8.30-12.30, 14-18. GINNASTICA piano alto, ascensore, cucina, salone, matrimoniale, poggioli. 772737. 12/22

QUADRIFOGLIO CASTALDI mansarda 78 mq in corso ristrutturazione, luminosissima. 764317. 12/22

QUADRIFOGLIO COMMERCIALE casa d'epoca, autometano, cucina, salone, stanza, servizi, ripostiglio. 772737. 12/22

QUADRIFOGLIO LARGO PAPA GIOVANNI signorile saloncino, 2 stanze, cucina, bagno, ripostiglio. 764317. 12/22

QUADRIFOGLIO COSSA recentissimo 90 mq in palazzina con giardino, terrazza, posto macchina. 772737. 12/22

QUADRIFOGLIO orario 8.30-12.30, 14-18. Servola ottime condizioni, cucina, 3 stanze, terrazza, posto auto, giardino condominiale. 764317. 12/22

QUADRIFOGLIO IRENEO DELLA CROCE cucina, 2 stanze, 2 stanzette, servizi, ripostiglio. 772737. 12/22

QUADRIFOGLIO BESENGHI lussuoso appartamento 185 mq con mansarda, terrazze 100 mq, panoramicissimo. 764317. 12/22

QUADRIFOGLIO ALTURA panoramico salone, 5 stanze, cucina, pluriservizi, terrazze, prontingresso. 772737. 12/22

QUADRIFOGLIO zona COMMERCIALE in villetta recentissima, appartamento 110 mq, mansarda, ampia terrazza, box. 764317. 12/22

QUADRIFOGLIO orario 8.30-12.30, 14-18. S. GIOVANNI villino indipendente, possibilità bifamiliare, 210 mq coperti, box, terrazze, giardino. 772737. 12/22

QUADRIFOGLIO S. GIACOMO casetta, cucina, 6 stanze, servizi, cantina, giardino. 764317. 12/22

QUADRIFOGLIO CARPINETO villetta 200 mq su 2 piani, tavernetta, lavanderia, giardino, box. 772737. 12/22

QUADRIFOGLIO PROPONE ville anche bifamiliari MUGGIA, S. BARBARA, PROSECCO. 764317. 12/22

QUADRIFOGLIO MUGGIA, SISTIANA terreni edificabili AMPIA METRATURA progetti approvati. 772737. 12/22

QUADRIFOGLIO borgo S. SERGIO terreno costruibile 255 mq adatto magazzino deposito ROULOTTES. 764317. 12/22

QUADRIFOGLIO VARIE ZONE terreni non costruibili diverse metrature da 3500 il mq. 772737. 12/22

QUADRIFOGLIO magazzini varie posizioni, grandezze da 55 mq, da 22.000.000 in su. 764317. 12/22

QUADRIFOGLIO zona SEVERO affittato signorile 72 mq, ottime condizioni. 772737. 12/22

QUADRIFOGLIO S. GIOVANNI primi ingressi 100 mq signorilmente rifiniti, disponibilità piani alti, box auto. 772737. 12/22

QUADRIFOGLIO D'ALVIANO recentissimo appartamento 90 mq, piano basso, ogni comfort. 764317. 12/22

QUADRIFOGLIO VIALE SANZIO salotto, 2 stanze, cucina, bagno, ripostiglio, poggioli. 772737. 12/22

QUADRIFOGLIO GINNASTICA luminoso V piano, 100 mq, spazioso, poggioli, condominio recente. 764317. 12/22

QUADRIFOGLIO orario 8.30-12.30, 14-18. BARCOLA lussuoso, atrio, salone, 2 stanze, cucina, doppi servizi, poggioli, posto macchina. 772737. 12/22

QUADRIFOGLIO periferico alloggio 110 mq, soleggiato, ampia terrazza, prontaentrata. 764317. 12/22

QUADRIFOGLIO BERLAM vista mare, salone, 3 stanze, cucina, bagni, posti macchina. 772737. 12/22

QUADRIFOGLIO XX SETTEMBRE signorile, penultimo piano, appartamento 120 mq. 764317. 12/22

QUADRIFOGLIO PIAZZA GOLDONI, autometano, cucina, saloncino, 3 stanze, bagno, ripostiglio, poggiolo; stessa casa alloggio 132 mq, panoramico. 772737. 12/22

QUADRIFOGLIO S. GIUSTO piano alto, ascensore, termoautonomo, 133 mq, TERRAZZE, vista città. 764317. 12/22

QUADRIFOGLIO SERVOLA occupato camera, cucina, bagno, poggiolo, posto macchina. 764317. 12/22

QUADRIFOGLIO APIARI occupato, piano alto, soleggiato appartamento 50 mq. 772737. 12/22

QUADRIFOGLIO orario 8.30-12.30, 14-18. Settefontane signorile recente, IV piano, cucinino, tinello, 2 stanze, bagno, poggioli. 764317. 12/22

QUADRIFOGLIO S. FRANCESCO appartamento 400 mq affittato adattissimo uso ufficio. AFFARE. 772737. 12/22

QUADRIFOGLIO ROIANO nuovo primo ingresso, soggiorno, cucinotto, matrimoniale, bagno, terrazza, giardino proprio 80 mq, autoriscaldamento. 764317. 12/22

QUADRIFOGLIO ROIANO nuovo primo ingresso, soggiorno, cucinotto, matrimoniale, bagno, terrazza, autoriscaldamento. 772737. 12/22

QUADRIFOGLIO LOCALE AFFARI LIBERO piazza HORTIS, 70 mq, 3 fori. 764317. 12/22

QUADRIFOGLIO PUCCINI ingresso, cucina arredata, soggiorno, stanza, 2 stanzette, bagno, ripostiglio, 2 terrazze, ascensore, acqua centralizzata. 772737. 12/22

RABINO telefono 762081 vende libero via Gambini soggiorno camera cameretta cucina abitabile bagno 36.500.000. 14/22

RABINO telefono 762081 vende libero via Rossetti signorile salone 2 camere cucina doppi servizi riscaldamento autonomo 68.800.000. 14/22

RABINO telefono 762081 vende Santa Croce casetta libera soggiorno 2 camere cucinino bagno cortile 45.800.000. 14/22

RABINO telefono 762081 vende libero recente signorile (via Broleto) soggiorno 3 camere cucinino bagno terrazzo 76.000.000. 14/22

RABINO telefono 762081 vende libero via Revoltella locale d'affari circa 100 mq 3 fori 68.000.000. 14/22

RABINO telefono 762081 vende libero Marina (via Diaz) signorilissimo salone 3 camere cucina doppi servizi 160 mq 168.000.000. 14/22

RABINO telefono 762081 vende libera mansarda centralissima piazza Oberdan in signorile stabile con ascensore soggiorno 3 camere cucina bagno 35.500.000. 14/22

RABINO telefono 762081 vende via San Michele in ottimo stato soggiorno camera cameretta cucinino bagno poggiolo 21.300.000. 14/22

RABINO telefono 762081 vende libero Altura (via Monte Canin) recentissimo salone 3 camere cucina doppi servizi doppi ingressi poggioli cantina posto macchina 103.000.000. 14/22

RABINO telefono 762081 vende libera villetta adiacenze faro vista mare soggiorno 3 camere cucina servizi mansarda giardino 120 mq 169.000.000. 14/22

RABINO telefono 762081 vende libero recente signorile San Giusto (via Pacinotti) soggiorno 2 camere cameretta cucinino bagno terrazzo riscaldamento autonomo 49.500.000 più 30.000.000. 14/22

RABINO telefono 762081 vende libero rimesso a nuovo vista mare Marina (passeggio Sant'Andrea) saloncino 2 camere cucina doppi servizi riscaldamento autonomo giardino condominiale 77.800.000. 14/22

RABINO telefono 762081 vende viale XX Settembre alta (via Bonomo) camera cucina bagno 7.900.000. 14/22

RABINO telefono 762081 vende libero via Franca in signorile stabile d'epoca soggiorno 3 camere cucina bagno giardino condominiale 69.800.000. 14/22

RABINO telefono 762081 vende casetta libera Ippodromo soggiorno angolo cottura camera bagno giardinetto 28.200.000. 14/22

RABINO telefono 762081 vende libero centralissimo (via Lazzaretto Vecchio) 160 mq salone 3 camere cameretta cucina bagno terrazzo 65.000.000. 14/22

RABINO telefono 762081 vende primo ingresso pronta entrata vista golfo via Bonomea su 2 piani grande salone ampia cucina 3 camere doppi servizi taverna terrazzi ripostigli complessivi 210 mq giardino proprio 100 mq volendo box 2 auto 155.000.000. 14/22

RABINO telefono 762081 vende libero recente signorile via Donadoni salone 2 camere cucinino doppi servizi terrazzo posto macchina in garage 79.000.000 mutuo compreso. 14/22

RABINO telefono 762081 vende libero recente signorile Rotonda del Boschetto (via Verga) soggiorno camera cameretta cucina bagno terrazzo posto macchina giardino condominiale 68.900.000. 14/22

RABINO telefono 762081 vende libero signorile recentissimo adiacenze Stadio (via Vigneti) soggiorno 2 camere cucinino bagno giardino e tennis condominiali 42.800.000 più 26.000.000. 14/22

RABINO telefono 762081 vende libero centralissimo piazza Libertà in signorile stabile d'epoca con ascensore soggiorno 2 camere cameretta cucina bagno riscaldamento autonomo 59.900.000. 14/22

RABINO telefono 762081 vende libero viale D'Annunzio soggiorno camera cameretta cucina bagno terrazzo riscaldamento autonomo 51.500.000. 14/22

RABINO telefono 762081 vende libero adiacenze via Udine (via Manna) rimesso a nuovo soggiorno camera cameretta cucina bagno ascensore riscaldamento autonomo 46.300.000. 14/22

RABINO telefono 762081 vende libero via Brunner soggiorno camera cucinotto bagno ingresso riscaldamento autonomo 34.500.000. 14/22

RABINO telefono 762081 vende (via dell'Eremo) soggiorno 3 camere cameretta cucina doppi servizi terrazzo riscaldamento autonomo 94.800.000. 14/22

RABINO telefono 762081 vende libero signorile Duino salone 2 camere cameretta cucina doppi servizi mansarda posto macchina 102.500.000. 14/22

RABINO telefono 762081 vende Grado Pineta fronte mare locale d'affari (bar) di circa 70 mq 89.000.000. 14/22

Continua in 17.a pagina

---

†

È mancata all'affetto dei suoi cari

Nadia Coslovich in Chiurco

di anni 41

Affranti dal dolore ne danno l'annuncio il marito TEO, il figlio RICCARDO, i genitori, la sorella, il fratello unitamente ai parenti ed amici tutti.

I funerali avranno luogo martedì 19 corrente alle ore 11 nel Cimitero.

Staranzano, 17 gennaio 1982

Partecipano alla dolorosa perdita gli zii:
— MARIETTA COSLOVICH con DINA ZAPELLI e famiglia
— RUDY COSLOVICH e famiglia
— EDY COSLOVICH e famiglia
— AUGUSTA COSOLI
— NIVES LETTIS e famiglia
— MARIA COSOLI con MARCO, CESARINA MILLO e famiglia
— BETTY IACONIC e famiglia

Trieste, 17 gennaio 1982

Partecipano al lutto gli zii MARIA e ATTILIO TOMIZZA con la figlia NELLA.

Trieste, 17 gennaio 1982

Cara

Nadia

Ti ricorderemo sempre.
Tua cugina BRUNA CARPANI assieme al marito e figli.

Trieste, 17 gennaio 1982

Uniti nel dolore della famiglia ricordano la cara

Nadia

zia EVA, zia REGINA, il cugino LIVIO BENVEGNÙ e famiglia.

Trieste, 17 gennaio 1982

Partecipano al lutto le famiglie LA PORTA e SALADIN.

Trieste, 17 gennaio 1982

Sono vicini ad ANNA MARIA per la perdita della sua mamma

Ada Alessio

gli amici: CARLO e USCHI, CARLO e MARIAGRAZIA, GIANCARLO e IBINA, GIOVANNI e CLAUDIA, GIORGIO ed EMANUELA, FABIO e SERENA, FRANCO e GIANNA, FRANCO e PUPA, MICHEL e ZAIRA, ITALO e GEMMA, UGO e RINA.

Trieste, 17 gennaio 1982

STEFANO, SUSANNA e CARLO ricordano con affetto

Nonna Ada

Trieste, 17 gennaio 1982

---

†

Il 12 corr. è ritornata alla casa del padre la nostra cara

Rita Martino

sposa e madre esemplare.

A tumulazione avvenuta ne danno il triste annuncio il marito, le figlie, i genitori e parenti tutti.

Trieste, 17 gennaio 1981

---

†

È mancata la nostra cara

Antonia Prelz

Ne danno il triste annuncio i figli, le nuore e i nipoti.

I funerali seguiranno lunedì 18 gennaio alle ore 10.15 dalla Cappella dell'Ospedale Maggiore.

Trieste, 17 gennaio 1982

RINGRAZIAMENTO

Nell'impossibilità di farlo personalmente ringraziamo di cuore tutti coloro che ci sono stati vicini e quanti in vario modo hanno preso parte al nostro grande dolore per il crudele destino che ha spento la vita del nostro caro papà

Vittorio Bortolato

I figli

Muggia, 17 gennaio 1982

RINGRAZIAMENTO

I familiari di

Giuseppina Ferluga in Bellafontana

ringraziano quanti hanno partecipato al loro dolore.

Trieste, 17 gennaio 1982

RINGRAZIAMENTO

I familiari di

Carlo Danielis

ringraziano tutti coloro che hanno preso parte al loro dolore.

Trieste, 17 gennaio 1982

Le famiglie PACORINI ringraziano commosse tutti coloro che in vario modo hanno voluto prendere parte al grande dolore per la perdita dell'adorata

Mariuccia

Trieste, 17 gennaio 1982

Nel I anniversario della scomparsa di

Luigia Artuzato in Pieri

la ricordano con immutato affetto.

I familiari

Una Messa verrà celebrata domani 18 gennaio alle ore 18 nella chiesa dei Salesiani.

Trieste, 17 gennaio 1982

---

†

Il 12 gennaio è mancato al nostro affetto

Nereo Carli

A tumulazione avvenuta, per Suo espresso desiderio, ne dà l'annuncio la figlia LIA con il marito FERRUCCIO.

Un grazie di vero cuore agli amici tutti che Gli sono stati e ci sono vicini, all'esimio prof. ENRICO TAGLIAFERRO che Lo ha più che fraternamente assistito, al dott. POLLANZI, al Rev. don TANASCO, al personale medico e paramedico della casa di cura Igea.

Una S. Messa in suffragio verrà celebrata il 27 gennaio alle ore 18 nella Parrocchia Madonna del Mare.

Trieste, 17 gennaio 1982

Partecipano al lutto ADA e ASTRID.

Trieste, 17 gennaio 1982

Si associano al lutto i condomini di via Colautti 4.

Trieste, 17 gennaio 1982

Le COOPERATIVE OPERAIE parteciapano al dolore per la scomparsa di

Nereo Carli

già dirigente dell'azienda.

Trieste, 17 gennaio 1982

---

†

Il giorno 16 gennaio è mancata all'affetto dei suoi cari

Maria Konic ved. Facchin

Ne danno il triste annuncio il fratello LIBERO con la moglie EMMA, i nipoti LIBERO, FIORELLA e WALTER unitamente ai parenti tutti.

I funerali seguiranno martedì 19 corr. alle ore 10 dalla Cappella dell'Ospedale Maggiore.

Trieste, 17 gennaio 1982

---

†

Si è spento dopo lunga sofferenza

Fulvio Modugno

Addolorati ne danno il triste annuncio la moglie, il figlio, la figlia, la nuora, il genero, cognati, cognate, nipoti e parenti tutti.

I funerali seguiranno martedì alle ore 9.15 dall'Ospedale Maggiore.

Trieste, 17 gennaio 1982

Il CONSIGLIO DIRETTIVO ed il personale dell'EZIT partecipano al lutto che ha colpito il consigliere dott. CARLO FABRICCI per la perdita della madre

Carmela

Trieste, 17 gennaio 1982

Il sindacato dipendenti regionali UIL partecipa al dolore dell'amico CARLO per la perdita della madre

Carmela ved. Fabricci

Trieste, 17 gennaio 1982

La sorveglianza diurna e notturna Soc. Coop. Ts. a r.l. partecipa al lutto del socio GIUSEPPE FANTINI per la scomparsa della mamma

Maria

Trieste, 17 gennaio 1982

RINGRAZIAMENTO

La moglie, le figlie, il genero, i parenti di

Sergio Volpe

ringraziano commossi tutti coloro che sono stati vicini al loro grande dolore.

Una S. Messa verrà celebrata il giorno 20 alle ore 16.30 nella Chiesa dell'Ospedale Maggiore

In data da destinarsi verrà celebrata una S. Messa nella Chiesa di S. Caterina.

Trieste, 17 gennaio 1982

RINGRAZIAMENTO

I familiari di

Maria Salvemini

nell'impossibilità di farlo a tutti personalmente ringraziano di cuore commossi tutti coloro che in vario modo hanno preso parte al loro dolore.

Trieste, 17 gennaio 1982

RINGRAZIAMENTO

I familiari di

Vittorio Ceppi

ringraziano sentitamente tutti coloro che in vario modo hanno partecipato al loro dolore.

Trieste, 17 gennaio 1982

I familiari di

Ferruccio De Rosa

ringraziano sentitamente tutti coloro che hanno partecipato al loro dolore.

Trieste, 17 gennaio 1982

Nel primo anniversario della scomparsa di

Adriano Vivan

lo ricordano con affetto la moglie, la figlia, il genero e i nipoti.

Trieste, 17 gennaio 1982

Ad un anno dalla scomparsa di

Mario Gardel

i familiari lo ricordano con immutato affetto e infinito rimpianto.

Trieste 17 gennaio 1982

---

†

Un tragico destino ci ha tolto la nostra piccola

Nicoletta Dapretto

Straziati dal dolore ne danno il triste annuncio a tumulazione avvenuta, la mamma SONIA, il papà FULVIO, i fratellini RICCARDO e CORINNA unitamente a tutti i suoi cari nonni e zii.

Trieste, 17 gennaio 1982

Partecipano al dolore CHRISTIAN, MANFREDI, NADIA.

Trieste, 17 gennaio 1982

Vi sono vicini BRUNA e ROBERTO.

Trieste, 17 gennaio 1982

---

†

Per sempre ci ha lasciati la nostra cara mamma e nonna

Maria Luxa ved. Bani

Ne danno il triste annuncio la figlia, il genero, i nipoti, la sorella, i fratelli unitamente ai parenti tutti.

I funerali si svolgeranno lunedì 18 corrente alle ore 12.30 dalla Cappella dell'Ospedale Maggiore direttamente alla Chiesa di Prosecco.

Trieste, 17 gennaio 1982

---

†

Prematuramente è mancato all'affetto dei suoi cari

Mario Vissich

Addolorati ne danno il triste annuncio la mamma, il papà, i fratelli, le cognate, i nipoti e parenti tutti.

I funerali seguiranno lunedì 18 gennaio alle ore 10.45 dalla Cappella dell'Ospedale Maggiore.

Trieste, 17 gennaio 1982

---

†

Il giorno 16 gennaio è mancato all'affetto dei suoi cari

Giovanni Valdemarin

Ne danno il triste annuncio il figlio, la nuora, il nipote, la sorella e parenti tutti.

I funerali seguiranno domani lunedì 18 corrente alle ore 11.15 dalla Cappella dell'Ospedale Maggiore.

Trieste, 17 gennaio 1982

---

†

Si è spenta il 15 corrente

Anna Zacchigna in Terzon

Ne danno il triste annuncio i figli ALDO, ALMA e parenti tutti.

I funerali avranno luogo domani alle ore 11.45 dalla Cappella dell'Ospedale Maggiore.

Trieste, 17. gennaio 1982

RINGRAZIAMENTO

I familiari di

Maria Zorzet ved. Flego

ringraziano sentitamente tutti coloro che hanno partecipato al loro dolore.

Una Santa Messa in suffragio dell'estinta verrà celebrata lunedì 18 gennaio alle ore 18.30 nella chiesa di S. Giovanni Decollato.

Trieste, 17 gennaio 1982

I familiari di

Silvana Capuzzo Mennuni

commossi ringraziano tutti coloro che hanno preso parte al loro dolore.

Una Santa Messa sarà celebrata martedì 19 gennaio nella chiesa dei Salesiani di via dell'Istria alle ore 18.

Trieste, 17 gennaio 1982

RINGRAZIAMENTO

I familiari di

Giovanni (Nino) Pietrini

ringraziano tutti coloro che hanno preso parte al loro dolore.

Trieste, 17 gennaio 1982

Commosse per le attestazioni di affetto tributate al nostro caro

Luigi Purger

ringraziamo quanti hanno partecipato al nostro dolore.

La moglie e la figlia

Trieste, 17 gennaio 1982

I familiari di

Salvatore Dentato

ringraziano tutti coloro che hanno partecipato al loro dolore.

Trieste, 17 gennaio 1982

18-7-1981 18-1-1982

Lunedì 18 gennaio alle ore 18 nella chiesa di Sant'Antonio Taumaturgo sarà celebrata una Santa Messa in suffragio dell'anima del

GR. UFF.

Carlo Frandoli

a sei mesi dalla Sua scomparsa.

Trieste, 17 gennaio 1982

---

†

Non potendo rassegnarmi alla lontananza del mio amato marito

Camillo Pagotto

lunedì 18 gennaio ritorna vicino a me e nella Sua Trieste che tanto amava. La tumulazione avverrà nel Cimitero di S. Anna alle ore 12.

Nel contempo ringrazio tutte le persone che Lo hanno stimato e ricordato in questa triste circostanza.

La moglie IVETTE

Trieste, 17 gennaio 1982

---

†

Improvvisamente è venuto a mancare il nostro caro

Giordano Bruno Borgnolo

Addolorati ne danno l'annuncio la moglie, il figlio, la nuora e i parenti tutti.

I funerali seguiranno martedì 19 gennaio alle ore 10.45 dalla Cappella di via Pietà.

Trieste, 17 gennaio 1982

Si associa al lutto la famiglia DEVESCOVI.

Trieste, 17 gennaio 1982

---

†

È mancata la nostra cara

Isolina Ragni

Ne danno il triste annuncio le figlie LILIANA e BICE, i generi e nipoti.

Un ringraziamento al dott. TRAMARIN e ad ANTONIETTA.

I funerali seguiranno lunedì 18 gennaio alle ore 10 dalla Cappella dell'Ospedale Maggiore.

Trieste, 17 gennaio 1982

---

†

È mancato improvvisamente all'affetto dei suoi cari

Mario Gallo

Ne danno il triste annuncio la moglie, il figlio, la nuora, i nipoti, i fratelli, le cognate, le famiglie LODI e parenti tutti.

I funerali seguiranno martedì 19 corr. alle ore 11.15 dalla Cappella dell'Ospedale Maggiore.

Trieste, 17 gennaio 1982

---

†

Il giorno 16 è mancato all'affetto dei suoi cari

Giuseppe Sau

Addolorati lo annunciano le figlie, il figlio, generi, nipoti e parenti tutti.

I funerali seguiranno domani 18 corr. alle ore 9.15 dall'Ospedale Maggiore.

Trieste, 17 gennaio 1982

Ringraziamo sentitamente tutti coloro che hanno voluto onorare la memoria della nostra indimenticabile

Anna Maycen ved. Zini

Un grazie di cuore alle cugine VIDA e NADA e alla signora GIANNA.

Una Messa verrà celebrata mercoledì 20 alle ore 18 nella chiesa S. Maria del Carmelo.

I familiari

Trieste - Milano, 17 gennaio 1982

RINGRAZIAMENTO

I familiari di

Anna Bacchia Mihcich ved. Palisca

ringraziano commossi tutti coloro che in vario modo hanno preso parte al loro dolore.

Una S. Messa verrà celebrata oggi alle ore 10.30 nella chiesa SS. Pietro e Paolo.

Trieste, 17 gennaio 1982

RINGRAZIAMENTO

Profondamente commossi ringraziamo quanti hanno preso parte al nostro dolore per la perdita di

Carlo Srebernik

I figli

Trieste, 17 gennaio 1982

Vivamente commossi ringraziamo quanti hanno preso parte al nostro dolore per la scomparsa del nostro caro

Vladimiro Crociati

I familiari

Trieste, 17 gennaio 1982

II ANNIVERSARIO

Pompeo Petruzzi

la moglie e familiari tutti Lo ricordano sempre.

Trieste, 17 gennaio 1982

---

†

Si è spento serenamente

Giorgio Potocco

da Pirano

Ne danno il triste annuncio la moglie ANNA, i figli SILVIA, MARIELLA, NINO, la nuora, generi, le nipoti VALENTINA e LUISA, parenti tutti.

Ringraziamo quanti parteciperanno al nostro dolore.

I funerali seguiranno martedì alle ore 10.15 dall'Ospedale Maggiore.

Trieste, 17 gennaio 1982

---

†

È mancato all'affetto dei suoi cari

Giacomo Pittich

Addolorati ne danno il triste annuncio, a tumulazione avvenuta, i familiari tutti.

Un grazie a medici e personale del Sanatorio Santorio.

Trieste, 17 gennaio 1982

---

†

Il giorno 14 gennaio è spirata improvvisamente

Maria Hrast ved. Hudax

Addolorati ne danno il triste annuncio la sorella, i nipoti e parenti tutti.

Le esequie avranno luogo martedì 19 gennaio alle ore 11 dalla Cappella dell'Ospedale Maggiore.

Trieste, 17 gennaio 1982

---

†

Se n'è andato in silenzio nella modestia in cui sempre era vissuto

Roberto Hlavaty

medico chirurgo dentista

Lo ricordano affettuosamente i nipoti, la cognata e l'affezionata ALBINA.

Trieste - Lubiana, 17 gennaio 1982

---

†

Il 16 gennaio la nostra cara

Maria Rutar ved. Carli

ci ha lasciati.

La piangono i nipoti, la sorella, il fratello e le cognate.

Un grazie di cuore alle signore CARATTI e CORAZZA.

Trieste, 17 gennaio 1982

RINGRAZIAMENTO

Nell'impossibilità di farlo personalmente, commossi per le tante attestazioni di solidarietà e di affettuoso ricordo del proprio caro, i familiari di

Rinaldo Petruz

ringraziano di cuore le persone, gli amici, gli enti che in vario modo si sono uniti a essi nel dolore.

In particolare la famiglia desidera esprimere la sua più sentita riconoscenza ai professori, medici, infermieri e personale degli Ospedali di Gorizia e Busanera di Padova per le amorevoli cure prestategli.

Romans d'Isonzo, 17 gennaio 1982

RINGRAZIAMENTO

Le famiglie FINNIS, SULLI, MARZIO e GIUSTI ringraziano quanti in vario modo hanno preso parte al loro dolore per la scomparsa di

Albina Sulcic ved. Durnik

Trieste - Londra, 17 gennaio 1982

RINGRAZIAMENTO

I familiari di

Pasqua Amodio in Semerelli

ringraziano sentitamente tutti coloro che hanno partecipato al loro dolore.

Trieste, 17 gennaio 1982

Nel secondo triste anniversario della scomparsa di

Mario Giacomini

giornalista Rai

la moglie e i parenti Lo ricordano con tanto affetto e rimpianto.

Una S. Messa sarà celebrata domani 18 c.m. alle ore 8 nella chiesa dei SS. Andrea e Rita.

Trieste 17 gennaio 1982

Avviso importante

le necrologie

si ricevono tutti i giorni feriali esclusivamente presso gli sportelli Publikompass di Galleria Tergesteo 11 e di via Luigi Einaudi 3/B

dalle 8.30 alle 12.30 e dalle 15 alle 19

ESTERI

AZIONE ANTISEMITA RIVENDICATA DA UN GRUPPO PALESTINESE

Berlino Ovest: ristorante ebraico distrutto da un ordigno (25 feriti)

Fermati sei sospetti seguaci di Al Fatah, due rilasciati subito dopo - Si segue anche la pista neonazista

BERLINO OVEST — Un attentato in un ristorante ebraico di Berlino Ovest ha provocato 25 feriti, dei quali otto gravi. Fra questi ultimi, un bambino di 14 mesi versa in pericolo di vita.

Il ristorante preso di mira è il «Migfash», nel quartiere di Wilmsdorf, presso il centro di Berlino Ovest: il locale è stato praticamente distrutto dall'esplosione, che è avvenuta esattamente alle 20.36 di venerdì (ora locale), mentre alcune automobili che erano parcheggiate davanti all'edificio sono state danneggiate.

A quell'ora nel ristorante c'erano fra le 30 e le 40 persone, fra clienti e personale di servizio. L'ordigno che è esploso era stato collocato dietro un termosifone.

Nella stessa serata, l'attentato è stato rivendicato con una telefonata all'agenzia di stampa «Dpa» («Deutsche Presse Agentur», cioè «Agenzia di stampa tedesca»), da un gruppo definitosi «Lega di popolo della libera Palestina».

Di conseguenza, ieri la polizia ha fermato sei palestinesi, rilasciandone subito dopo due. Gli altri quattro sono stati trattenuti per essere ulteriormente interrogati. Il fermo di questi palestinesi, che appartengono al «Fronte popolare per la liberazione della Palestina» (Fplp), è stato operato al termine di una serie di perquisizioni. Per il momento non si hanno indizi concreti su una loro partecipazione diretta all'azione terroristica.

Il capo della sezione protezione dello stato di polizia di Berlino Ovest, Manfred Kittlaus, ha spiegato che i palestinesi sono stati fermati anche per i rapporti che essi possono avere con i due connazionali del «Fronte popolare palestinese», arrestati con esplosivi all'aeroporto di Roma il 5 gennaio scorso. Dopo quell'arresto era sorto il sospetto che essi stessero progettando azioni terroristiche anche a Berlino Ovest.

Comunque le indagini, che sono state affidate ad una commissione speciale, seguono anche altre piste. Il 7 gennaio scorso la polizia scoprì che nella ex capitale tedesca era stato organizzato un nucleo del pericoloso «Movimento popolar-socialista della Germania», che aveva a disposizione 26 capsule esplosive ed una grande quantità di materiale propagandistico, di carattere antisemita. Secondo fonti non ufficiali, le armi — tra cui un mitra — erano state trovate in possesso del gruppo estremista di destra, i cui componenti erano tutti di età fra i 16 e i 19 anni.

Il «Movimento popolar-socialista della Germania», era venuto alla luce dopo che a Monaco di Baviera, nell'ottobre scorso, cinque neonazisti, che avevano intenzione di compiere una rapina, ingaggiarono un conflitto a fuoco con la polizia: due di essi rimasero uccisi.

Inoltre, come ha spiegato il borgomastro di Berlino Ovest, Richard von Weizsäcker, fra pochi giorni, cioè il 20 gennaio, ricorre il quarantesimo anniversario della conferenza di Wannsee, nella quale il regime nazista decise «la soluzione finale della questione ebraica».

Gli attentati contro proprietà di ebrei berlinesi sono aumentati negli ultimi tempi.

Preoccupazioni per il crescere delle azioni di violenza da parte dell'estremismo di destra erano state recentemente espresse dal ministro della giustizia Jurgen Schmude.

DA DOMANI AL TRIBUNALE DI STOCCARDA

Neonazismo: il primo processo per omicidio

Sarà celebrato contro quattro presunti terroristi

STOCCARDA — Domani si aprirà davanti al tribunale di Stoccarda il primo processo per omicidio contro un gruppo di neonazisti. Nella stessa aula otto anni fa si svolse il processo ai fondatori del gruppo eversivo di sinistra, conosciuto in Europa come banda Baader-Meinhof.

Le quattro persone sotto accusa fanno parte dell'organizzazione terrorista di estrema destra «Gruppo tedesco d'azione» fondato nel 1979 nella clandestinità dall'ex avvocato Manfred Roeder.

I quattro, tre uomini ed una donna, sono sospettati quali autori di una serie di sette attentati compiuti tra il febbraio e l'agosto del 1980 in varie città della Repubblica federale. Potenti cariche di esplosivo sarebbero state collocate dai quattro davanti al palazzo della regione di Essling, in Westfalia, dove aveva luogo una mostra di cimeli e di fotografie sul campo di concentramento di Auschwitz.

Il «Gruppo tedesco d'azione» arrivò all'omicidio il 22 agosto del 1980, facendo saltare in aria un centro di transito per rifugiati politici ad Amburgo. Nell'esplosione perirono due profughi vietnamiti.

Dopo questo attentato una vasta operazione di polizia durata sei settimane portò all'arresto dello staff direttivo del gruppo. I quattro capi che andranno domani sotto processo sono: Manfred Roeder, che è accusato di aver istigato gli attentati, Raymund Hoerle capo officina in una fonderia, il dottor Heinz Colditz, tutti ultra cinquantenni, ed ad una giovane assistente sociale, Sybille Vorderbruegge di 25 anni. Meno Roeder che non ha aperto bocca, gli altri tre sono rei confessi.

VOCI DIFFUSE DALLA LIBIA

Attentato a Nimeiri? Smentita del Sudan

LONDRA — L'agenzia di stampa libica Jana ha affermato che il Presidente sudanese Nimeiri sarebbe rimasto ferito venerdì in una sparatoria. Senza fornire dettagli, l'agenzia di Tripoli ha parlato di «sparatoria indiscriminata scoppiata in seno ai ranghi di elementi dell'esercito», aggiungendo che «a quanto sembra, ieri la situazione (in Sudan) era tesa».

L'affermazione della Jana non ha trovato per ora conferma presso altre fonti. Va notato, che fra i due paesi è da tempo in atto una guerra di comunicati e insulti. Ultimamente, il regime libico ha smentito una notizia da Karthum circa un presunto colpo militare contro il colonnello Gheddafi.

Anche radio Tripoli ha dato la notizia dell'asserito ferimento di Nimeiri, parlando di combattimenti nella capitale sudanese e di raffiche di mitra udite per le vie della città. L'emittente ha pure affermato che una delle principali linee ferroviarie è rimasta interrotta a seguito di un attentato alla periferia di Kartum.

La risposta del Sudan non ha tardato a venire: «Il Presidente Nimeiri gode ottima salute, a Kartum regna la calma, la disciplina nell'esercito è perfetta». Questo il quadro della situazione fatto dal vice-portavoce presidenziale sudanese Salah Labib.

Smentendo le affermazioni libiche relative a un presunto ferimento di Nimeiri e a scontri fra reparti sudanesi, Labib le ha definite «un malevolo tentativo di presentare un Sudan in rivolta».

Nazionalizzazioni: legge in Francia da rifare

PARIGI — Il consiglio costituzionale francese ha deciso che la legge sulle nazionalizzazioni non può essere promulgata, non essendo conformi alla costituzione tre articoli relativi alle modalità di indennizzo degli azionisti delle aziende nazionalizzabili.

Secondo il consiglio costituzionale, i tre articoli sull'indennizzo di questi azionisti sono inseparabili dal resto della legge, e quindi quest'ultima non può essere promulgata. Il consiglio costituzionale ha tuttavia dichiarato conforme alla costituzione il principio delle nazionalizzazioni; secondo il consiglio costituzionale, infine, la legge non contravviene al diritto internazionale.

Le decisioni del consiglio costituzionale sono state comunicate al potere esecutivo. Dato che le decisioni del consiglio non ammettono ricorso, il governo francese dovrà quindi tornare nuovamente davanti al Parlamento per modificare il suo progetto di legge.

PROBABILE BERSAGLIO: I MISSILI SIRIANI

A Beirut ci si attende un'offensiva israeliana

BEIRUT — Il quotidiano libanese «As Safir» afferma che Israele ha messo punto un piano che prevede un attacco contro i guerriglieri palestinesi, le milizie di sinistra e le «forze di pace siriane» in Libano entro due mesi. Attribuendo le informazioni a «fonti arabe attendibili», il giornale scrive che l'operazione israeliana, denominata «Leva», prevede «il bombardamento di basi missilistiche e posizioni siriane nella valle Beqaa, il bombardamento di posizioni nel Sud e in altre zone del Libano, un tentativo di blocco navale alle città di Tiro, Sidone e Tripoli, un tentativo di raggiungere con unità corazzate la valle di Beqaa, operazioni speciali contro posizioni difensive».

Secondo le fonti citate dal giornale, gli israeliani prevederebbero l'impiego di nuove armi come «missili Lance e bombe teleguidate al laser».

Esponenti palestinesi affermano poi di avere informazioni su un concentramento di truppe israeliane alla frontiera e di sapere che le milizie falangiste, considerate filoisraeliane, hanno ricevuto recentemente ingenti rifornimenti di armi.

Urss e Siria denunciano intanto l'alleanza strategica fra Usa e Israele come un «elemento pericoloso», la cui ripercussioni vanno oltre il Medio Oriente. Lo afferma il comunicato sulla visita del ministro degli esteri siriano Abdul Halim Khaddam in Urss, diffuso contemporaneamente a Mosca e Damasco.

«Le due parti — dice il documento — hanno passato in rassegna le aggressioni israeliane contro la nazionale araba, condannando le manovre israelo-americane intese a imporre l'egemonia americana in Medio Oriente e a incoraggiare l'espansionismo israeliano a spese degli arabi. Esse considerano l'accordo strategico fra Usa e Isreale come un elemento pericoloso le cui ripercussioni vanno al di là del Medio Oriente».

Il comunicato critica, inoltre, quella che definisce «l'ingerenza americana negli affari interni di altri paesi».

Si apprende nel frattempo che Re Hussein di Giordania è arrivato ieri a Baghdad per discutere con il presidente iracheno Saddam Hussein degli ultimi sviluppi.

Il segretario di stato americano Alexander Haig ritiene infine che Egitto e Israele siano pronti ad iniziare l'ultima fase dei negoziati per l'autonomia palestinese. Egli ha espresso questa opinione ad alcuni giornalisti che l'accompagnavano sull'aereo di ritorno a Washington da Israele.

Mercantile giapponese mitragliato da due aerei

TOKIO — Un mercantile giapponese è stato attaccato ieri da due aerei di nazionalità non identificata al largo della costa orientale dell'isola filippina di Mindanao.

Fonti marittime a Tokio hanno precisato che i due aerei hanno mitragliato per una decina di minuti la nave, ferendo uno dei 23 membri dell'equipaggio.

Il mercantile «Hegg» è stato attaccato mentre era in navigazione a una quarantina di chilometri dalla costa, in acque considerate territoriali dalle Filippine ma internazionali dal Giappone. Lo scafo è stato colpito dai proiettili in sette punti, ma ha subito soltanto danni limitati. Il ferito, un cuoco sudcoreano, è in condizioni definite non gravi.

È possibile che il mercantile sia stato scambiato da aerei militari filippini per un imbarcazione con rifornimenti per il fronte di secessione musulmano a Mindanao.

La nave stava trasportando un carico di metanolo dalla Libia al porto giapponese di Kobe via Singapore, Surabaia e Pusan.

■ MASSACRO — Un'altra famiglia, comprendente un neonato e un bambino di 5 anni, è stata trucidata nel Guatemala da killer spietati.

IL PICCOLO
Società Editrice Triestina p. a.
Via S. Pellico 8 - Trieste
LUCIANO CESCHIA
Direttore responsabile
GRUPPO RIZZOLI-CORRIERE DELLA SERA
Angelo Rizzoli
PRESIDENTE
Bruno Tassan Din
DIRETTORE GENERALE
DIRETTORE DIVISIONE QUOTIDIANI
Gianni D'Angelo
DIRETTORE DIVISIONE PUBBLICITÀ
Napoleone Jesurum
«Il Piccolo» è iscritto alla FIEG - Federazione Italiana Editori Giornali
Certificato N. 364 del 12-3-1981

GRANDE FAVORITO PER LA MASSIMA CARICA È IL SOCIALDEMOCRATICO KOIVISTO

Alle urne la Finlandia per scegliere i grandi elettori del nuovo Presidente

HELSINKI — *I finlandesi vanno alle urne oggi e domani per eleggere il successore del presidente Urho Kekkonen, dimessosi nell'ottobre scorso per motivi di salute.*

Secondo tutti i sondaggi, circa la metà dei quasi quattro milioni di elettori spera che il prossimo presidente sia il primo ministro socialdemocratico Mauno Koivisto, a cui è attualmente affidata ad interim la massima carica dello Stato.

Benchè Koivisto sia il grande favorito, le elezioni sembrano essere ancora aperte ad ogni risultato; come ha rilevato lo stesso interessato, non è detto che a vincere sia proprio chi gode dei favori del pronostico, e ci potrebbero essere delle sorprese.

In ogni caso, l'ultima parola spetterà ai 301 componenti del collegio elettorale scelti dal voto di oggi. Questo organismo si riunirà poi il 26 gennaio per eleggere il successore di Kekkonen.

Il partito socialdemocratico spera, anche grazie alla grande popolarità del suo leader Koivisto, di realizzare il massimo dei consensi mai ricevuti; ma anche una grande vittoria potrebbe non bastare a dare per la prima volta a un socialista la presidenza della Repubblica finlandese. La propaganda elettorale ha fatto soprattutto leva sulla figura dei principali candidati.

Molto si è insistito, per esempio, sulla personalità di Koivisto e sulla sua immagine di uomo sincero, realizzatosi con le proprie mani: il partito del primo ministro, insomma, ha cercato di rivolgere il proprio appello a tutti gli elettori, e non soltanto a quelli ben orientati politicamente.

Per il partito comunista — lacerato da divisioni interne — si profila uno dei peggiori risultati mai ottenuti: il suo candidato, il ministro dell'educazione Kalevi Kivist, ha ricevuto nell'ultimo sondaggio solamente il quattro per cento dei consensi.

Da parte loro, i due principali concorrenti moderati, il centrista Johannes Virolainen e il conservatore Harri Holkeri, hanno molto enfatizzato la scelta finale che il collegio elettorale con tutta probabilità si troverà a dover compiere tra Koivisto e un candidato non socialista: rimane incerto, nel caso che questo avvenga, se uno di loro due sarà il rivale del presidente ad interim.

Potrebbe emergere — proprio per la divisione dello schieramento non socialista, composto da ben sei partiti — una candidatura di compromesso, come quella di Jan-Magnus Jannsson, leader del piccolo Partito del popolo svedese o quella di un altro «outsider».

Per gli altri candidati ufficiali sono rimaste solo le briciole dei favori della pubblica opinione interpellata nei sondaggi, anche se i loro grandi elettori diventeranno molto importanti quando si riunirà il collegio elettorale chiamato a scegliere il presidente.

Secondo la Costituzione finlandese, la responsabilità principale del Capo dello Stato è di guidare la politica estera, compito nel quale Kekkonen si è dimostrato molto abile. Lo statista finlandese ha concentrato i suoi sforzi soprattutto sul mantenimento di buone relazioni con i potenti vicini sovietici, di cui la Finlandia è uno dei maggiori partner commerciali.

Comunque, Kekkonen ha rifiutato di scegliere un «delfino» per proseguire la propria azione, preferendo lasciare in eredità una solida politica estera, che si basa su una «neutralità attiva» e sul non coinvolgimento del paese nei conflitti delle grandi potenze. Tutti i candidati in corsa per la presidenza hanno mostrato di non voler allontanarsi da questo atteggiamento.

Juan Carlos «premia» ex capi militari

MADRID — Il primo ministro Leopoldo Calvo Sotelo, ricevendo ieri i nuovi capi militari spagnoli, ha chiesto loro di operare per il bene della nazione, osservare la costituzione, ed obbedire al governo civile.

Con una mossa a sorpresa, l'esecutivo spagnolo ha nominato i nuovi vertici delle forze armate, poco prima dell'adesione della Spagna alla Nato e della celebrazione del processo contro gli ufficiali dell'esercito responsabili del tentativo di colpo di stato del febbraio dell'anno scorso.

Successivamente gli ex capi di stato maggiore spagnoli, i loro sostituti e i capi del consiglio superiore dell'esercito sono stati ricevuti dal Re di Spagna nel palazzo residenziale di Zarzuela.

Juan Carlos, ha conferito il più alto ordine militare ai generali che hanno abbandonato il loro incarico.

Secondo l'annuncio ufficiale diffuso i capi militari uscenti sono stati rimossi dai loro incarichi e sostituiti nell'imminenza di «importanti negoziati internazionali».

INTERVISTA AL COMUNISTA PIÙ RICCO DEL MONDO

Per il «miliardario rosso» la democrazia è un balocco

PARIGI — «La democrazia è il balocco dei bambini viziati della civiltà». Lo dichiara, al settimanale di sinistra «Le Nouvel Observateur», il «comunista più ricco del mondo» e certamente il più potente di Francia, Jean-Baptiste Doumeng, proprietario del gruppo «Interagra» che ha un fatturato di 10 miliardi di franchi all'anno (un franco vale circa 210 lire italiane).

Secondo il «miliardario rosso», il generale Jaruzelski «non ha il paese contro di lui, perché se così fosse non sarebbe riuscito a ristabilire l'ordine in Polonia in soli quindici giorni, così come non vero che "Solidarnosc" abbia l'appoggio di dieci milioni di persone».

Secondo Doumeng, «negli ultimi tempi la Polonia affondava in una situazione di disordine paragonabile a quella attraversata dalla Francia nel maggio 1968. La gente ne aveva abbastanza, mancava la luce, non vi era più riscaldamento; "Solidarnosc" si faceva manipolare dagli esuli dei paesi dell'Est. Quando i sindacati cominciano a parlare di indipendenza nazionale oltrepassano il proprio ruolo».

Egli ritiene, inoltre, che fra due anni nessun paese socialista avrà cambiato campo... mentre tre o quattro paesi (occidentali) saranno scivolati verso l'Est. Dove vi sono abusi, i regimi possono soltanto cambiare grazie all'esempio dell'Urss».

Doumeng rifiuta poi di commentre la presa di posizione del Pci. Si limita a dire: «In Francia abbiamo quattro ministri comunisti, mentre il Pci è stato finora incapace di averne».

Per quel che concerne la politica estera della Francia, il «miliardario rosso» ritiene che il suo paese non può avere alcun avvenire fuori dell'ambito della coesistenza. «Se Stati Uniti e Urss continuano la loro corsa agli armamenti, la Francia non esisterà più». Afferma poi che l'Unione Sovietica ha bisogno di pace per risolvere i suoi problemi agricoli e industrializzare la Siberia. «Ci vorranno almeno dieci piani quinquennali».

■ PRINCIPESSA — La principessa ereditaria Sonia di Norvegia è partita per una serie di visite a comandi e basi Nato in Belgio, Italia e Germania Ovest. La principessa ricopre il grado di colonnello dell'esercito.

■ COREA — Il Giappone ha deciso ieri di continuare i negoziati sulla sua assistenza economica alla Corea del Sud, nonostante una serie di ingenti aumenti chiesti da Seul.

i telegrammi

Namibia: contatti tra Usa e Angola

PARIGI — Primo contatto ad alto livello tra l'amministrazione Reagan e il regime angolano: il ministro degli esteri di Luanda Paulo Jorge ha incontrato nella capitale francese il segretario di stato aggiunto per gli affari africani Chester Crocker.

Al centro del colloquio, il problema della transizione della Namibia, l'ex Africa del Sud-Ovest, all'indipendenza.

Elogio di Nasser pubblicato al Cairo

IL CAIRO — Interrotto il «black-out» su Nasser sulla stampa egiziana. Dopo anni, la foto del primo «Rais» è tornata al posto d'onore.

Un editoriale rievoca l'opera del defunto dittatore in termini decisamente lusinghieri. Sotto Sadat, si pubblicavano, invece, soltanto critiche. Mubarak — afferma il giornale — deve imparare da entrambi i predecessori.

Appello di Carter alle pentecostali

WASHINGTON — L'ex presidente americano Jimmy Carter, battista praticante, ha telefonato all'ambasciata Usa a Mosca per esortare due donne che fanno parte del gruppo di pentecostali che ha trovato rifugio nell'edificio a desistere dallo sciopero della fame.

Carter non è peraltro riuscito nel suo intento: le due dissidenti religiose continuano la loro azione.

Parigi: battaglia per le suppletive

PARIGI — Primo turno oggi in Francia delle elezioni suppletive destinate a riempire quattro seggi resi vacanti all'Assemblea nazionale dall'invalidamento dei risultati dell'estate scorsa.

Il confronto è stato più acceso del previsto, in quanto l'opposizione cerca di dimostrare che i francesi sono già delusi dalla sinistra.

Continuaz. dalla 16.a pagina

RABINO telefono 762081 vende libero via Frausin (San Giacomo) camera cucina servizio 13.800.000. 14/22
RABINO telefono 762081 vende libero via Carmelitani locale d'affari di circa 40 mq 36.500.000. 14/22
RABINO telefono 762081 vende libero via Foschiatti (zona Barriera) monovano con servizio 20.500.000. 14/22
RABINO telefono 762081 vende adiacenze via Giulia (via Margherita) recente soggiorno camera cucinino bagno terrazzo 28.900.000. 14/22
RABINO telefono 762081 vende box libero via Pertsch (Strada del Friuli) 14.900.000. 14/22
RABINO telefono 762081 vende via Lorenzetti blocco di 6 locali d'affari complessivi 200 mq più terreno edificabile adiacenze 250 mq 169.000.000. 14/22
RABINO telefono 762081 vende libero capannone zona industriale 330 mq altezza 7 metri passo carraio servizi uffici 215.000.000. 14/22
RABINO telefono 762081 vende Basovizza Pese terreni edificabili lotti di 850 mq da 49.800.000. 14/22
RABINO telefono 762081 vende terreno inedificabile 21.000 mq frazionabile 59.200.000. 14/22
RABINO telefono 762081 vende libero via Navali recente soggiorno 2 camere cucina bagno giardino condominiale 58.800.000. 14/22
RABINO telefono 762081 vende libero centrale (via S. Francesco) ottimo appartameto soggiorno 2 camere cucina bagno 63.000.000. 14/22
RABINO telefono 762081 vende Ippodromo (via Montebello) recente 2 camere cucina bagno terrazzo di 56 mq 36.500.000. 14/22
RABINO telefono 762081 vende libera Carso (Sales) recente signorile salone 4 camere cucina doppi servizi terrazzo taverna cantina box giardino 3.600 mq 298.000.000. 14/22
RABINO telefono 762081 vende Viale Raffaele Sanzio pulitura a secco di circa 90 mq composta da due vani con ufficio e servizio completa di macchinari. 14/22
RABINO telefono 762081 vende adiacenze via Battisti locale d'affari circa 300 mq con doppi servizi e cantina 90.000.000. 14/22
RABINO telefono 762081 vende libero recente adiacenze Pam (via Tacco) signorile soggiorno camera cameretta cucina bagno terrazzo 68.800.000. 14/22
RABINO telefono 762081 vende via Marconi (adiacenze via Battisti) locale d'affari circa 75 mq 2 fori attualmente adibito a trattoria 52.000.000 eventualmente rilievo licenza trattoria ulteriori 17.000.000. 14/22
RABINO telefono 762081 vende libero via Marconi (adiacenze via Battisti) scantinato circa 120 mq altezza metri 3,80 unico vano 27.500.000. 14/22
RABINO telefono 762081 vende libero Servola in casetta soggiorno camera cucina bagno posto macchina giardino proprio 40 mq 55.000.000. 14/22
RABINO telefono 762081 vende villa libera Monrupino recente signorile vista mare e monti salone 2 camere 2 cameretta doppi servizi taverna lavanderia box 2 auto mansarda terrazzo giardino e bosco recintato 2.300 mq 285.000.000. 14/22
RABINO telefono 762081 vende libera casetta Barcola da ristrutturare vista mare soggiorno 2 camere cucinino servizio terreno 500 mq 47.500.000. 14/22
RABINO telefono 762081 vende libera casetta vista mare completamente ristrutturata San Dorligo (San Giuseppe) soggiorno con caminetto camera cucinino bagno taverna magazzino posto macchina giardino 180 mq 79.000.000. 14/22
RONCHI rustico con terreno 68.000.000. Grimaldi 0481-45283. 1000/22
RONCHI stupendo appartamento recente su 2 piani, prezzo interessante. Grimaldi, 0481-45283. 1000/22
SALITA DI ZUGNANO 15/1 ATTICI MERAVIGLIOSI GRANDI TERRAZZE, ANCORA SINGOLI APPARTAMENTI di mq 67-71-100 con doppi servizi tutti i conforts. PREZZI RIMASTI INVARIATI. MUTUI GIÀ CONCESSI 20 ANNI, SENZA PROVVIGIONE. VISITE SUL POSTO SABATO DOMENICA ORE 10.30-13. Informazioni telefonare 750777. 214/22
SAPPADA appartamenti varie misure in condominio recentissimo vendesi Immobiliare Mariapia, corso Italia 7, telefono 68111 mattino. 270/22
SISTIANA due stanze cucina salone servizi box auto giardino proprio 90 mq in palazzina recente costruzione vendo contanti. Tel. 299737. 652/22
SISTIANA libero in palazzina recente vista mare 90 mq più box. Prezzo interessante. Grimaldi 0481-45283. 1000/22
SOFFITTA camere cucina wc centro vendesi 5.000.000. Telefonare dalle 13 alle 14, 52470. 180/22
SPAZIOCASA vende LUSSUOSI in palazzina COMMERCIALE cucina salone 4 camere tripli servizi terrazzone garage. Visione piante, Valdirivo 24. 6/22
SPAZIOCASA, tel. 64266: BONOMEA 110 mq primingresso cucina salone tricamere biservizi garage giardino 200 mq. 6/22
SPAZIOCASA, tel. 64266: MANSARDA 65 mq cucina tricamere servizi 24.500.000. 6/22
SPAZIOCASA, tel. 64266: in palazzina PERIFERICA cucina tricamere bagno garage. 6/22
SPAZIOCASA vende ultimi PRIMINGRESSI varie metrature MUTUO 14% fisso. PREZZI BLOCCATI. Informazioni Valdirivo 24. 6/22
SPAZIOCASA, tel. 64266: LUSSUOSO in stabile decennale cucina abitabile salone bicamere biservizi terrazzo. 6/22
SPAZIOCASA, tel. 64266: villino OPICINA cucina salone bicamere biservizi MANSARDA 2 garage giardino. 6/22
SPAZIOCASA, tel. 64266: piazza VENEZIA in stabile prestigio 220 mq cucina 7 vani biservizi adattissimo STUDIO-ABITAZIONE. 6/22
SPAZIOCASA, tel. 64266: adiacenze MARCHESETTI primingresso cucinotto tricamere bagno terrazzo. 6/22
SPAZIOCASA, tel. 64266: GRETTA c: ina bicamere bagno TAVERNA garage VISTA ESCLUSIVA. 6/22
SPAZIOCASA, tel. 64266: CORDAROLI stupendo cucina tricamere bagno terrazzo occupato, 40.000.000. 6/22
SPAZIOCASA, tel. 64266: 32.000.000 ROSSETTI occupato cucina 4 camere biservizi cantinone. 6/22
STABILE intero 5 piani più bar privato vende. Telefonare 631021. 267/22
STRADA del Friuli libero in casetta camera cameretta cucina bagno risc. aut. met. terrazzo vista mare vendesi. Tel. 766676. 19/22
STRADA DEL FRIULI, 200 METRI DAL FARO DELLA VITTORIA, IMPRESA CANARUTTO, secondo lotto splendida vista rifiniture accurate appartamenti varie dimensioni parco garage portici mansarde e giardini privati. Tel. 69131-60251. 584/22
STUDIO G3 vende S. GIOVANNI ultimi appartamenti consegna fine gennaio palazzina signorile ampio giardino e box. Telefonare 60457 via S. Caterina 3. 595/22
STUDIO G3 vende F. Severo soggiorno cottura 2 stanze servizi. Tel. 60457. 595/22
STUDIO G3 vende primingresso soggiorno cucina stanza servizi riscaldamento autonomo. Tel. 60457. 595/22
STUDIO G3 vende occupato zona Ospedale 4 stanze ottime condizioni. Tel. 60457. 595/22
TERRENO panoramico progetto villa bifamiliare vendesi, Muggia. Telefonare 68723 mattino. 050516/22
TERRENI pianeggianti varie metrature vende Generale Fondiaria. Tel. 631036. 15/22
TERRENO EDIFICABILE progetto approvato per villa, 8.000.000 subito, 8.000.000 dilazionati. Periferia Cervignano, Monfalcone, Agenzia Alfa, 0481-41087. 36/22
VENDESI appartamento libero tre stanze stanzino cucina bagno wc terrazza. Informazioni telefonare lunedì 64524. 572/22
VENDESI appartamento libero centralissimo mq 323. Informazioni telefonare lunedì 64524. 571/22
VENDESI appartamenti zone Settefontane Roiano R. Manna Commerciale, 50-60-80 mq. Occasione. Tel. 728334. 637/22

MOQUETTE? ASPENAVI!
VIALE XX SETTEMBRE 47 - TRIESTE
a fianco del Politeama Rossetti

VENDESI appartamento 130 mq via Lazzaretto Vecchio. Tel. 60608. 249/22
VENDESI attico lussuoso zona C. Alberto salone quattro stanze tripli servizi 100 mq terrazzi. Tel. 728334. 637/22
VENDESI attico con mansarda Roiano recente costruzione soggiorno tre stanze doppi servizi terrazzi. Tel. 728334. 637/22
VENDESI giardino pubblico appartamento 160 mq libero signorile. Tel. 728334. 637/22
VENDESI Grignano villa lussuosissima con ampio terreno di cui 1000 mq costruibili. Tel. 728334. 637/22
VENDESI quartiere centrale 1.o piano tre camere cucina bagno. Telefonare 762095. 534/22
VENDESI S. Vito attici panoramicissimi primo secondo ingresso varie metrature. Tel. 728334. 637/22
VENDESI terreno costruibile Sistiana zona residenziale 900 mq. Tel. 728334. 637/22
VENDESI uffici varie metrature zone Tribunale Stazione Rossetti. Tel. 728334. 637/22
VENDESI z. Rossetti lussuosi primo ingresso attici mansarde varie metrature. Tel. 728334. 637/22
VENDO: appezzamenti terreni agricoli, costruibili. Progetto approvato, casetta da ristrutturare. 273645. 505/22
VENDO bistanze cucina bagno terrazzo posto macchina; altro occupato lussuosissimo 120 mq. Tel. 943580. 629/22
VESTA IMMOBILIARE vende villini in costruzione Duino panoramici 3 stanze salone cucina doppi servizi taverna mansarda giardino garage. Per visione progetti e plastico telefonare 730344, Gallina 4. 221/22
VESTA IMMOBILIARE vende appartamenti prossima consegna zone Roiano Servola San Giovanni 1, 2, 3 stanze cucina servizi tutti comfort moderni. Telefonare 730344, Gallina 4. 221/22
VESTA IMMOBILIARE libero zona Servola stanza saloncino cucina bagno poggiolo riscaldamento ascensore. Telefonare 730344, Gallina 4. 221/22
VESTA IMMOBILIARE libero via Carducci adatto studio ambulatorio 4 stanze cucina bagno ripostiglio riscaldamento ascensore. Telefonare 730344, Gallina 4. 221/22
VESTA IMMOBILIARE vende mansarda libera centralissima mq 80 riscaldamento ascensore. Telefonare 730344, Gallina 4. 221/22
VESTA IMMOBILIARE libero piazza Perugino stanza cucina bagno rispostiglio poggiolo. Gallina 4, telefonare 730344. 221/22
VESTA IMMOBILIARE libero seminuovo luminoso via Pindemonte stanza cucina bagno riscaldamento. Telefonare 730344, Gallina 4. 221/22
VESTA IMMOBILIARE libero zona San Giacomo restaurato 2 stanze cucina wc. Telefonare 730344, Gallina 4. 221/22
VESTA IMMOBILIARE libero via Crispi casa di prestigio 3 stanze stanzetta cucina doppi servizi riscaldamento ascensore posto macchina. Telefonare 730344, Gallina 4. 221/22
VESTA IMMOBILIARE LIBERO VIA Combi soleggiato stanza stanzetta soggiorno cucina bagno poggioli riscaldamento. Telefonare 730344, Gallina 4. 221/22
VESTA IMMOBILIARE libero via Gambini piano alto soleggiato 2 stanze salone cucina doppi servizi poggioli riscaldamento ascensore. Telefonare 730344, Gallina 4. 221/22
VESTA IMMOBILIARE libero via Ginnastica da restaurare soleggiato 3 stanze cucina bagno. Telefonare 730344, Gallina 4. 221/22
VESTA IMMOBILIARE libero via Castaldi piano alto panoramico 2 stanze salone cucina bagno ripostigli poggioli riscaldamento ascensore. Telefonare 730344, Gallina 4. 221/22
VESTA IMMOBILIARE libero viale Miramare soleggiato mq 120 riscaldamento autonomo ascensore. Telefonare 730344, Gallina 4. 221/22
VIALE XX Settembre appartamento 75mq 33.000.000. Telefonare 768800 mattina. T.A. 57/22
VILLA a Gabrovizza, ultima possibilità di garantirsi il prestigio e la classe in un complesso di ville eccezionali, come eccezionale e straordinario è il prezzo: 750.000 mq salone con caminetto cucina quattro stanze tripli servizi vari accessori due giardinetti attrezzati. Vivere sul Carso a 750.000 mq è vivere veramente. Vende direttamente impresa, tel. 327602 - 422328. 50/22
VILLA in costruzione vendesi periferia Cervignano, 270 mq abitabili, 450 mq giardino OCCASIONE. Monfalcone Agenzia Alfa 0481/41807. 36/22
VILLESSE appartamento libero recente 100mq più garage 70.000.000. Possibilità mutuo. Grimaldi 0481/45283. 1000/22
Z CORMONS 3 stanze, bagno, riscaldamento centrale vendesi o permutasi con villetta da ristrutturare. Friulcasa Cormons, tel. 0481/60956 pomeriggio. 51/22
Z. CORMONS causa trasferimento vendesi recente 55 mq cucina, bagno, salotto/letto con mansarda 60 mq 2 letto, bagno riscaldamento, box, 2 cantine, ampio terrazzo panoramico. 35 milioni più 15 milioni mutuo 14,5%. Friulcasa Cormons, tel. 0481/60956 pomeriggio. 51/22
Z. GORIZIA vendesi semicentrali, signorilmente rifiniti, riscaldamento autonomo, 2 servizi, box partendo da 28 milioni più mutuo fondiario. Friulcasa Gorizia, tel. 0481/33908. 51/22
Z. GORIZIA vendesi villa in zona centrale ricavabile anche due appartamenti indipendenti. Friulcasa Gorizia, tel. 0481/33908. 51/22
Z. GRADISCA vendesi in raccolta palazzina signorile rifiniti 2-3 stanze, riscaldamento, autonomo, 2 servizi, box partendo da 42 milioni più mutuo fondiario. Friulcasa Gorizia, tel. 0481/33908. 51/22
Z. GRADO vendesi lussuosi miniappartamenti arredati in pieno centro partendo da 100 milioni. Friulcasa Gorizia, tel. 0481/33908. 51/22
Z. VILLANOVA dello Iudrio vendonsi signorili 2-3 stanze, riscaldamento autonomo, 2 servizi, box partendo da 36 milioni più mutuo fondiario. Friulcasa Cormons, tel. 0481/60956 pomeriggio. 51/22
Z. VILLANOVA dello Iudrio vendonsi locali d'affari antistanti amplissimo piazzale sulla statale con ampi magazzini e con possibilità appartamento contiguo partendo da 40 milioni più mutuo fondiario. Friulcasa Cormons, tel. 0481/60956 pomeriggio. 51/22
Z. PREMARIACCO vendesi in rustico ristrutturato 3 stanze, cucina, box, aia. Friulcasa Udine, tel. 0432/25255. 51/22
Z. UDINE VENDESI RECENTE CENTRALE IN PALAZZINA, 2 LETTO, SOGGIORNO, CUCINA, 2 SERVIZI, BOX. Friulcasa Udine, tel. 0432/25255. 51/22
ZONA ROSSETTI palazzina panoramicissima pronta consegna finiture lusso giardino condominiale, 3 stanze salone cucina doppi servizi ripostiglio terrazze box, riscaldamento metano, mutuo approvato. Telefonare 60098. 156/22
ZONA Stazione libero 140 mq riscaldamento autonomo casa signorile II p. ascensore vista mare. Altro 110 mq I p. libero, vendesi. Tel. 766676. 19/22
46.000.000 trattabili piazza Scorcola 100 mq restaurato vendesi. La Chiave, Muggia, tel. 272725 pomeriggio. 581/22

23 Turismo e villeggiature

CORVARA affittasi settimanalmente gennaio-febbraio-marzo appartamento sei letti et monolocale quattro letti, prezzi modici. Tel. (0471) 37374 ore serali. 552/23
ROMA hotel Bled, via S. Croce in Gerusalemme 40, 2.a categoria recentemente rimodernato, tutte le camere con bagno, aria condizionata e filodiffusione, parcheggio privato chiuso, ristorante con cucina italiana e jugoslava, assicura ai graditi ospiti provenienti da Trieste e Gorizia un particolare trattamento di riguardo. Scriveteci o telefonateci allo (06) 777102. 050007/23
SAPPADA appartamento 5 letti indipendente affittasi. Tel. 43033. 190/23

24 Smarrimenti

OCCHIALI smarriti mercoledì mattina via Rossetti tratto via Crispi-viale XX Settembre. Pregasi telefonare 734108. 638/24
SMARRITO come pastore scozzese nei dintorni di Opicina di nome Cico senza medaglia o di colore nero bianco e miele, chilo trovasse è pregato di telefonare al n. 213294. Mancia alla persona così gentile, il cane è docile. 625/24
SMARRITO fox-terrier pelo corto bianco arancione, pregasi telefonare 790589, ricompensa. 568/24

25 Animali

DOBERMANN cucciole con pedigree bellissime cercano padroncino. Tel. 417653 ore pasti. 624/25
DOB

Renault 9 è disponibile in sette versioni, due cilindrate (1100 e 1400) e quattro livelli di potenza (da 47,5 a 72 cv DGM). Nella foto, la versione TSE.

L'auto rivelazione

La precisione

La commissione internazionale di giornalisti, tecnici ed esperti l'ha eletta **auto dell'anno.** Un evidente riconoscimento alle qualità della Renault 9, progettata e realizzata per ottenere il massimo successo in tutto il mondo. Una delle sue caratteristiche è la precisione.

Precisione di guida: avantreno tipo Mac Pherson con proiezione del braccio a terra negativa per ottimizzare la stabilità; sterzo con sistema di riduzione dell'attrito per una guida più fluida su strada e più morbida nel parcheggio.

Precisione di comportamento: 4 ruote indipendenti, trazione anteriore Renault e retrotreno a bracci tirati con semibarre di torsione per una efficace auto-correzione della traiettoria e per una marcata riduzione dell'effetto di deriva.

Precisione di progettazione: tutte le forze che si esercitano su ogni componente della struttura sono state calcolate dal computer per garantire la precisione, l'efficacia e la solidità di ogni elemento.

Precisione di fabbricazione: nuovi sistemi di robotizzazione, nuovi materiali ad alta resistenza, nuove leghe a lunga durata, nuove strutture antivibrazione, nuove tecniche di alleggerimento. Tutto per assicurare l'assoluta costanza della qualità.

Ecco perché la precisione della Renault 9 è un'autentica rivelazione.

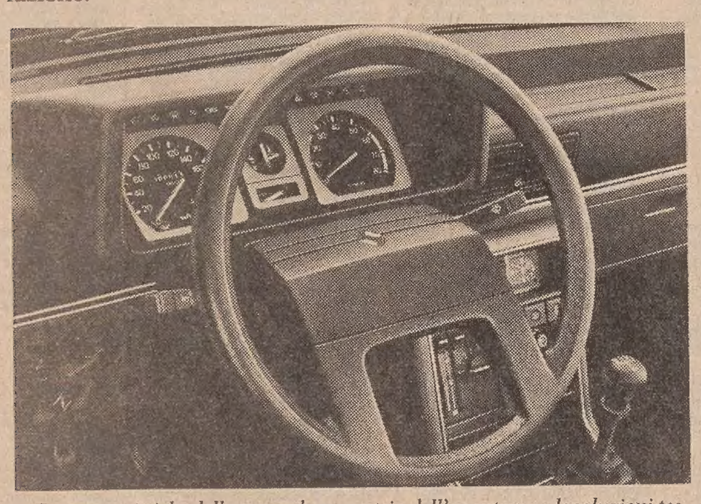

Le caratteristiche dello sterzo, la geometria dell'avantreno e le soluzioni tecniche del retrotreno rendono particolarmente precisa e piacevole la guida della Renault 9.

Il confort

Le vere innovazioni, nel mondo dell'automobile, aprono una strada che poi altri percorreranno. È stato così per i paraurti a scudo della Renault 5. Sarà così con **i nuovi sedili anteriori** della Renault 9, definiti "monoguida" perché sistemati su binari ravvicinati.

Notevoli i vantaggi: per i passeggeri posteriori, che possono distendere comodamente le gambe; e per quelli anteriori, che possono scegliere in ogni momento la posizione ottimale.

I sedili "monoguida", infatti, oltre a consentire la perfetta registrazione della distanza e dello schienale, sono inclinabili in blocco anche all'indietro con un semplice movimento basculatorio. I nuovi sedili della Renault 9 sono il risultato di accurati studi ergonomici, la cui applicazione garantisce un livello di confort statico e dinamico mai raggiunto prima.

Al superiore confort dei sedili la Renault 9 allinea **un equipaggiamento completo, funzionale e interamente di serie** (come ormai è tradizione in tutte le Renault), una eccezionale silenziosità, un nuovo sistema di climatizzazione di grande efficacia, un grado di finitura particolarmente accurato, un arredamento raffinato, un ampio bagagliaio totalmente sfruttabile.

Anche nel confort, Renault 9 è l'auto rivelazione.

Il completo equipaggiamento di serie della Renault 9 comprende gli esclusivi sedili "monoguida", inclinabili in blocco anche all'indietro con un semplice movimento basculatorio.

L'economia

A parità di cilindrata e di prestazioni è la vettura più economica del mondo: Renault 9 costituisce la sintesi delle ricerche che Renault svolge da sempre nel settore dell'economia.

Economia di carburante innanzitutto. I motori della Renault 9 sono caratterizzati da una testata di nuovo disegno con condotti di aspirazione e scarico perfezionati alla galleria del vento; da alberi a cammes con profili ad alte prestazioni; dall'accensione elettronica integrale (motori 1400) per un perfetto controllo dell'accensione.

A ridurre ulteriormente i consumi (1 litro in meno delle concorrenti ogni 100 km.) contribuiscono il favorevole rapporto peso-potenza e la **grande efficacia aerodinamica.** La Renault 9 si avvantaggia di un CX fino ad oggi impensabile in una tre volumi: appena 0,37.

I progettisti hanno inoltre raggiunto due obiettivi fondamentali: **aumentare la durata della vettura e ridurre i costi di manutenzione.** Gli effetti della corrosione sono stati neutralizzati con metodi modernissimi: lamiere preprotette, fosfatazione, passivazione cromica, cataforesi. Il progetto ha inoltre consentito di abbassare notevolmente i tempi degli eventuali interventi meccanici e di carrozzeria.

Renault 9 è l'auto rivelazione in tutto, anche nel rapporto qualità-prezzo.

Motori ad alto rendimento, cambio a 5 marce (versioni GTL, GTS e TSE) e un eccezionale coefficiente di penetrazione nell'aria: Renault 9 è l'automobile più economica del mondo.

L'auto dell'anno 1982.

RENAULT

Le Renault sono lubrificate con prodotti elf

Prezzi a partire da L. 6.102.000 più IVA.